

Bilancio consuntivo d'esercizio 2012



INDICE

Indice	2
Organi della Federazione.....	4
Relazione del Presidente federale al bilancio d'esercizio 2012	6
Premessa	6
Sintesi dell'andamento della gestione	7
Relazione sulle attività svolte.....	14
I numeri della Federazione. Un'analisi dinamica	24
Risultato economico e proposte al Consiglio federale.....	31
Relazione del Collegio dei Revisori dei Conti al Bilancio d'esercizio consuntivo al 31 dicembre 2012.....	32
Nota integrativa al bilancio al 31 dicembre 2012.....	37
Allegati	
Stato Patrimoniale	
Conto Economico riepilogativo	
Conto Economico analitico	



ORGANI DELLA FEDERAZIONE

Presidente federale

Giovanni Petrucci

Vice Presidenti federali

Gaetano Laguardia

Anna Cremascoli

Consiglieri federali

Angela Albini

Eugenio Crotti

Giovanni Del Franco

Mario Di Marco

Giancarlo Galimberti

Sandra Palombarini

Stefano Persichelli

Marco Petrini

Gianni Zappi

Cristiano Zanus Fortes

Presidente Collegio dei Revisori dei Conti

Claudio Bruni

Componenti Collegio dei Revisori dei Conti

Sergio Breglia

Tommaso Coppola

Segretario Generale

Maurizio Berteà



RELAZIONE DEL PRESIDENTE FEDERALE AL BILANCIO D'ESERCIZIO 2012

PREMESSA

In un anno difficile sotto molteplici punti di vista, primo fra tutti la persistente crisi economica che ha condizionato inevitabilmente scelte e valutazioni, posso affermare con moderata soddisfazione la "tenuta" dei numeri federali in termini di tesseramento ed affiliazione.

All'inizio del nuovo ciclo Olimpico e del mio mandato devo commentare il bilancio d'esercizio del 2012 e quindi l'operato di chi mi ha preceduto. Devo riconoscere che è stato fatto un buon lavoro. Ho trovato una federazione economicamente solida ed organizzativamente capace.

È innegabile che la crisi che attanaglia il Paese riverberi anche sulla nostra realtà ma, seppur con difficoltà ed alcune dolorose rinunce, il movimento appare vitale e voglioso di tornare a livelli di eccellenza.

A livello sportivo enfatizzo la splendida estate 2012 sia per quanto riguarda la squadra nazionale maschile che quella femminile. La prima ha vinto 8 gare su 8 del proprio girone di qualificazione all'Europeo di Slovenia 2013 mentre la seconda, dopo una iniziale sconfitta, ha inanellato 7 successi di fila conseguendo la qualificazione all'Europeo di Francia 2013.

Il lavoro di rinnovamento generazionale di atlete ed atleti portato avanti da due tecnici preparati quali Pianigiani e Ricchini, assistiti da staff di primo ordine, sta cominciando a dare i propri frutti.

Le nazionali giovanili hanno confermato ancora una volta il buon livello raggiunto da molti anni a questa parte assestandosi al 6° posto del ranking giovanile aggregato (ragazze/i). Di particolare rilievo la medaglia d'argento conquistata dall'U16 femminile ed il 4° posto dei maschi pari età.

Una menzione a parte merita la nostra Nazionale U17 femminile che ha raggiunto un prestigiosissimo 6° posto ai Campionati mondiali di categoria svoltisi ad Amsterdam.

Ritengo di poter affermare che esistono tutti i presupposti per fare bene e riguadagnare posizioni nell'élite del basket internazionale. Condizione necessaria è ritrovare coesione e unità di intento all'interno del nostro movimento, recuperando slanci e visioni d'assieme che sappiano superare interessi personali e di settore a favore della ricerca di punti di equilibrio che sappiano contemperare esigenze ed aspettative inevitabilmente diverse.

SINTESI DELL'ANDAMENTO DELLA GESTIONE

Sede Centrale

La Sede Centrale FIP nel 2012 introita ricavi per 26.062 €/000, con una riduzione di 283 €/000 rispetto all'esercizio precedente. La diminuzione è dovuta alla riduzione del 5% della contribuzione CONI (- 334 €/000) e delle quote degli associati (-253 €/000), parzialmente compensate da un incremento degli introiti derivanti da sponsorizzazioni, in crescita del 31% (+398 €/000).

Risultano in diminuzione anche i costi per 119 €/000, a causa di una importante riduzione dei costi generali (-275 €/000), conseguenza delle politiche di contenimento della spesa poste in essere. Risultano in crescita i costi per il finanziamento dell'attività sportiva (+145 €/000).

I dati sopra indicati, coniugati con una riduzione importante dei proventi straordinari (- 270 €/000) comportano il conseguimento a livello centrale di un utile della gestione pari a 20 €/000, in riduzione di 370 €/000 rispetto all'esercizio 2011.

Descrizione		Conto economico 2012	Conto economico 2011	Differenza	Diff. %
Ricavi	Contributi CONI	6.544	6.877	-334	-5%
	Quote degli associati	17.597	17.850	-253	-1%
	Ricavi da manifestazioni internazionali	207	280	-73	-26%
	Ricavi da manifestazioni nazionali	0	9	-9	-100%
	Ricavi da pubblicità e sponsorizzazioni	1.676	1.278	398	31%
	Altri ricavi della gestione ordinaria	38	51	-13	-25%
Totale ricavi (A)		26.062	26.345	-284	-1%
Costi	Costi Preparazione Olimpica Alto Livello	5.588	5.577	11	0%
	Costi attività sportiva	13.728	13.584	145	1%
	Funzionamento e costi generali	6.820	7.095	-275	-4%
Totale costi (B)		26.136	26.255	-119	0%
Altre voci	Proventi e oneri finanziari (C)	192	171	21	12%
	Proventi e oneri straordinari (D)	268	538	-270	-50%
	Imposte sul reddito (E)	366	410	-44	-11%
Risultato d'esercizio (A-B+C+D-E)		20	390	-370	-95%

Figura 1 – bilancio Sede Centrale. Dati in €/000

Il Coni, nel corso dell'anno 2012, ha erogato in favore di FIP un importo complessivo pari a €/000 6.544, inferiore al 2011 di €/000 334, di cui €/000 2.509 diretti a sostenere la preparazione olimpica delle Squadre Nazionali, per la quale la Federazione ha sostenuto costi per un importo complessivo di €/000

3.817, €/000 731 destinati all'attività sportiva in genere per la quale la Federazione ha sostenuto costi per un ammontare complessivo di €/000 15.499, ed €/000 3.237 destinati al personale dipendente, per la quale la Federazione ha sostenuto costi per un ammontare complessivo di €/000 3.465.

Le quote degli associati ammontano complessivamente ad €/000 17.597, con un decremento rispetto all'esercizio 2011 di €/000 253, dovuto pressoché esclusivamente ai diritti di segreteria per la fisiologica riduzione degli introiti da nuovi atleti svincolati (NAS).

La riduzione delle quote di affiliazione dipende dal mutato trattamento regolamentare delle iscrizioni ai campionati, non più conglobate nella quota di affiliazione ma trattate separatamente.

Dettaglio quote degli associati			
Descrizione	2012	2011	Differenza
Quote di affiliazione	879	1.245	-366
Quote di tesseramento	5.405	5.273	132
Multe e tasse gara	6.333	6.077	256
Diritti di Segreteria	4.737	5.002	-265
Quote iscrizioni a corsi	242	251	-9
Totale	17.597	17.850	-253

Figura 2 – bilancio Sede Centrale – Dettaglio quote degli associati. Dati in €/000

Le multe e tasse gara per totali 6.333 si compongono come di seguito indicato:

Composizione multe e tasse gara	
descrizione	Importi
Multe	1.577
Istanze	132
Contributi gara	4.624
TOTALE	6.333

Figura 3 – bilancio Sede Centrale – Dettaglio multe e tasse gara. Dati in €/000

Rispetto allo scorso anno risultano in crescita i ricavi da sponsorizzazioni (+€/000 398), per la sottoscrizione di nuovi accordi.

Nelle pagine seguenti viene presentato il conto economico con il dettaglio delle singole voci di ricavo e di costo, con il confronto rispetto all'anno precedente. A tale riguardo si precisa che in alcuni casi le variazioni intervenute sono da imputare unicamente alla modifica del piano dei conti, applicata sulla base delle direttive CONI.

Comitati territoriali

Considerando anche i contributi federali (elisi nel bilancio nel momento del consolidamento fra attività centrale e attività dei Comitati territoriali), i Comitati territoriali introitano ricavi per 10.950 €/000, con una riduzione di 387 €/000 rispetto all'esercizio precedente. La diminuzione è dovuta alla riduzione del 3% delle quote degli associati (-264 €/000) e degli altri ricavi della gestione (-234 €/000), parzialmente compensate da un incremento degli introiti derivanti da manifestazioni sportive (+95 €/000).

Risultano in diminuzione anche i costi per 482 €/000, a causa di una importante riduzione dei costi generali (-205 €/000), conseguenza delle politiche di contenimento della spesa poste in essere e i costi per la promozione sportiva (- 268 €/000).

I dati sopra indicati, coniugati con una riduzione importante degli oneri straordinari (278 €/000) comportano il conseguimento a livello territoriale di un utile della gestione pari a 114 €/000, in aumento di 369 €/000 rispetto all'esercizio 2011.

	Descrizione	Conto economico 2012	Conto economico 2011	Differenza	Diff. %
Ricavi	contributi federali	1.169	1.136	33	2%
	Quote degli associati	9.233	9.497	-264	-3%
	Ricavi da manifestazioni nazionali	162	66	95	143%
	Contributi da Enti locali	371	389	-18	-5%
	Altri ricavi della gestione	15	249	-234	-94%
	Totale ricavi (A)	10.950	11.337	-387	-3%
Costi	attività agonistica	5.118	5.067	51	1%
	corsi di formazione	373	414	-41	-10%
	promozione sportiva	1.792	2.061	-268	-13%
	contributi all'attività sportiva	89	84	5	6%
	acc. rischi e oneri affer. att. sport.	14	39	-25	-65%
	costi per i collaboratori	224	308	-83	-27%
	organi e commissioni	1.519	1.431	87	6%
	costi generali	1.236	1.442	-206	-14%
	ammortamenti per funzionamento	80	82	-1	-1%
	Totale costi (B)	10.446	10.928	-482	-4%
Altre voci	Proventi e oneri finanziari (C)	0	3	-3	-113%
	Proventi e oneri straordinari (D)	-389	-667	278	-42%
	Risultato d'esercizio (A-B+C+D)	114	-255	369	-145%

Figura 4 – bilancio Comitati territoriali. Dati in €/000

Per i Comitati territoriali, l'esercizio 2012 è stato connotato principalmente dalla riorganizzazione della struttura territoriale FIP. Infatti, sulla base delle deliberazioni del Consiglio federale e della 43a Assemblea straordinaria, è stata effettuata la chiusura amministrativa di 63 Comitati, che alla luce delle nuove carte federali, non detengono autonomia amministrativa.

Nelle pagine seguenti viene presentato il conto economico con il dettaglio delle singole voci di ricavo e di costo, con il confronto rispetto all'anno precedente. A tale riguardo si precisa che in alcuni casi le variazioni intervenute sono da imputare unicamente alla modifica del piano dei conti, applicata sulla base delle direttive CONI.

Approfondimenti

Si riportano di seguito alcuni approfondimenti e comparazioni in merito all'andamento della gestione economica della Federazione.

	2004		2005		2006		2007		2008		2009		2010		2011		2012	
	IMPORTO	PESO %	IMPORTO	PESO %	IMPORTO	PESO %	IMPORTO	PESO %	IMPORTO	PESO %	IMPORTO	PESO %	IMPORTO	PESO %	IMPORTO	PESO %	IMPORTO	PESO %
FONTI ESTERNE	6.025.128	22,6%	5.353.961	20,6%	9.066.436	28,9%	7.892.809	23,3%	6.267.525	19,7%	6.938.957	21,1%	6.958.020	19,9%	6.877.449	19,7%	6.543.938	18,7%
Contributi CONI	6.025.128	22,6%	5.353.961	20,6%	9.066.436	28,9%	7.892.809	23,3%	6.267.525	19,7%	6.938.957	21,1%	6.958.020	19,9%	6.877.449	19,7%	6.543.938	18,7%
FONTI INTERNE	20.583.704	77,4%	20.628.042	79,4%	22.275.453	71,1%	25.957.631	76,7%	25.584.014	80,3%	25.976.494	78,9%	28.028.750	80,1%	29.668.696	81,2%	29.298.778	80,2%
Quote degli associati	18.332.763	68,9%	18.843.502	72,5%	20.589.280	65,7%	23.236.674	68,6%	23.080.079	72,5%	24.019.343	73,0%	25.759.795	73,6%	27.346.088	78,2%	26.829.399	76,7%
Sponsorizzazioni	1.043.664	3,9%	995.371	3,8%	1.238.849	4,0%	2.083.155	6,2%	1.671.731	5,2%	1.260.242	3,8%	1.150.551	3,3%	1.344.639	3,8%	1.837.683	5,3%
Altri ricavi	1.207.277	4,5%	789.169	3,0%	447.324	1,4%	637.802	1,9%	832.204	2,6%	696.909	2,1%	1.118.404	3,2%	977.969	2,8%	631.696	1,8%
RICAVI TOTALI	26.608.832		25.982.003		31.341.889		33.850.440		31.851.539		32.915.451		34.986.770		36.546.145		35.842.716	

Fonti esterne ed interne

Andamento dal 2004 ad oggi

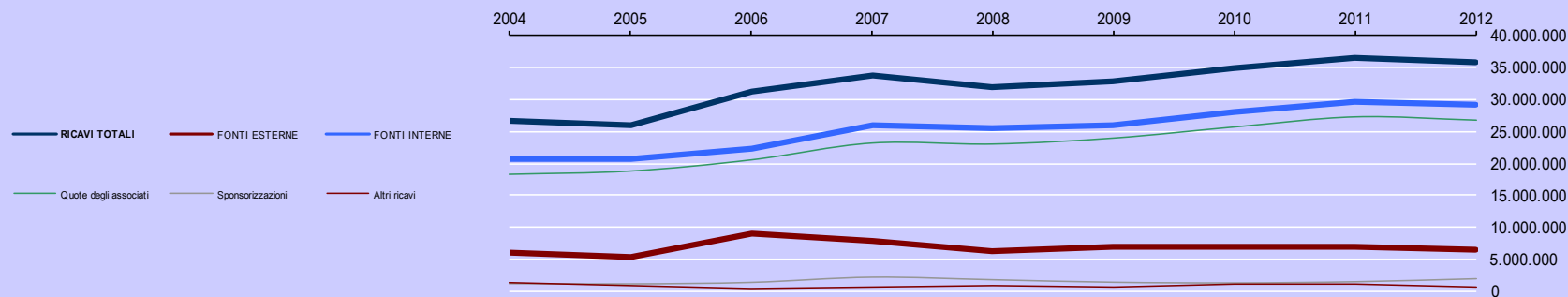

Composizione delle fonti

Andamento dal 2004 ad oggi

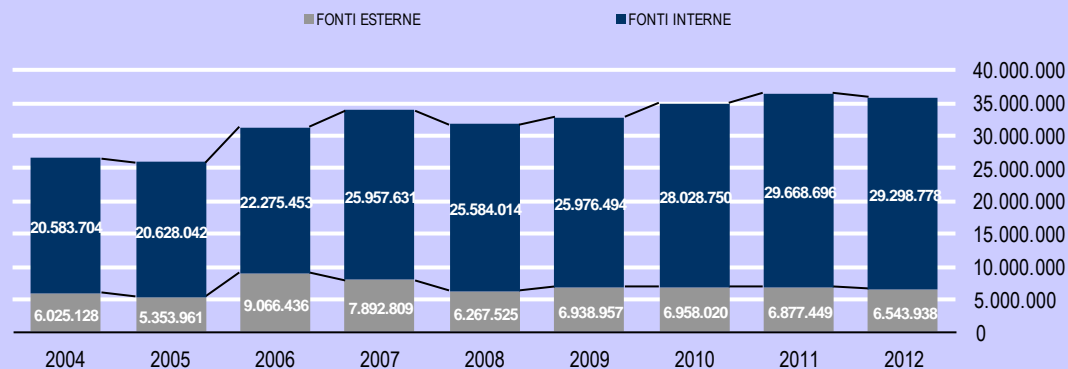

	2004		2005		2006		2007		2008		2009		2010		2011		2012	
	IMPORTO	VAR %	IMPORTO	VAR %	IMPORTO	VAR %	IMPORTO	VAR %	IMPORTO	VAR %	IMPORTO	VAR %	IMPORTO	VAR %	IMPORTO	VAR %	IMPORTO	VAR %
RICAVI	26.608.832		25.982.003	-2,4%	31.341.889	20,6%	33.850.440	8,0%	31.851.539	-5,9%	32.915.451	3,3%	34.986.770	6,3%	36.546.145	4,5%	35.842.716	-1,9%
Fonti interne	20.583.704	0,2%	20.628.042	0,2%	22.275.453	8,0%	25.957.631	16,5%	25.584.014	-1,4%	25.976.494	1,5%	28.028.750	7,9%	29.668.696	5,9%	29.298.778	-1,2%
Fonti esterne	6.025.128	-11,1%	5.353.961	-11,1%	9.066.436	69,3%	7.892.809	-12,9%	6.267.525	-20,6%	6.938.957	10,7%	6.958.020	0,3%	6.877.449	-1,2%	6.543.938	-4,8%
COSTI	26.167.094		25.975.037	-0,7%	29.430.314	13,3%	32.296.906	9,7%	30.888.438	-4,4%	30.828.326	-0,2%	34.468.950	11,8%	36.047.828	4,6%	35.413.150	-1,8%
Attività sportiva	20.473.342	1,1%	20.702.368	1,1%	23.193.472	12,0%	25.597.100	10,4%	22.226.989	-13,2%	21.113.663	-5,0%	24.220.735	14,7%	25.689.813	6,1%	25.533.410	-0,6%
Funzionamento	5.693.752	-7,4%	5.272.669	-7,4%	6.236.842	18,3%	6.699.806	7,4%	8.661.449	29,3%	9.714.663	12,2%	10.248.215	5,5%	10.358.015	1,1%	9.879.740	-4,6%
CEC - CED - TAX	248.081		-34.786		254.253		226.829	-10,8%	-572.147	-352,2%	-485.352	-15,2%	-668.025	37,6%	-354.876	-46,9%	-295.093	-16,8%
Saldo (oneri-proventi finanziari straordinari e tasse)	248.081		-34.786		254.253		226.829	-10,8%	-572.147	-352,2%	-485.352	-15,2%	-668.025	37,6%	-354.876	-46,9%	-295.093	-16,8%
UTILE / PERDITA	689.819		-27.820		2.165.828		1.780.363	-17,8%	390.954	-78,0%	1.601.773	309,7%	-150.205	-109,4%	143.441	-195,5%	134.473	-6,3%

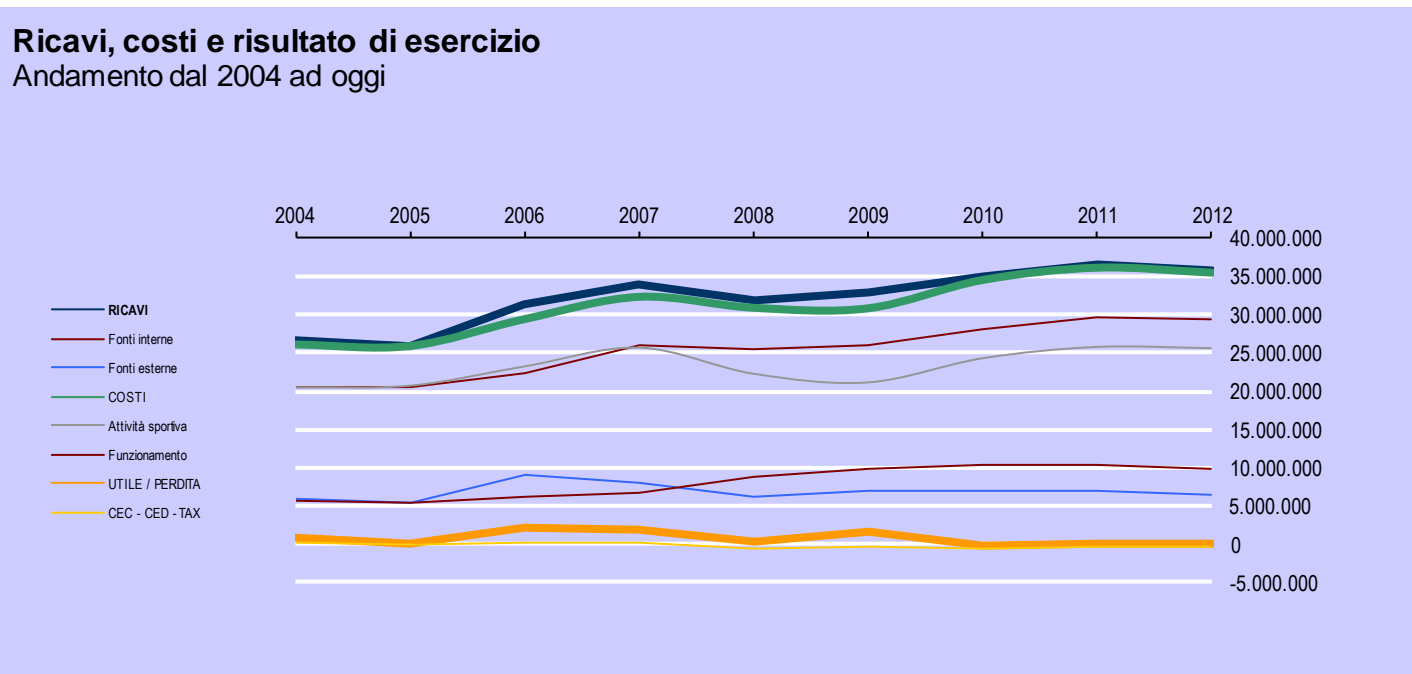



Dall'Aviva
PARQUET SPORTIVO

TARRE

RELAZIONE SULLE ATTIVITÀ SVOLTE

Settore squadre nazionali maschile

Nazionale A maschile

L'attività della Nazionale nel 2012 ha avuto come evento centrale la partecipazione agli incontri di Qualificazione al Campionato Europeo in Slovenia (EUROBASKET 2013).

L'esito sportivo degli incontri è stato molto soddisfacente ed ha visto la nostra Nazionale vincere tutti gli incontri, piazzandosi al primo posto del girone ed ottenendo la qualificazione al Campionato Europeo in Slovenia.

Prima di questa fase, gli sforzi economici della Federazione sono stati incentrati nella realizzazione di una fase di preparazione specifica, che ha coinvolto lo staff con sedute di allenamento svoltesi prevalentemente Folgaria (Trento) e a Trieste ed incontri amichevoli ufficiali in Polonia ed a Trieste contro la Croazia.



Nazionali giovanili

Under 20

La Nazionale Under 20, composta da giocatori nati nel 1992/93, ha svolto la sua attività nel 2012 perseguendo un duplice scopo; visionare da un lato alcuni giocatori in prospettiva di un loro utilizzo nella nazionale maggiore e preparare dall'altro la migliore squadra per il Campionato Europeo di categoria svolto in Slovenia dal 12 al 22 luglio.

Come per la Nazionale A i primi mesi dell'anno hanno visto lo svolgimento di tre raduni brevi nei quali si è avuto modo di visionare una rosa ampia di giocatori.

In estate ha avuto inizio il vero e proprio periodo di preparazione al Campionato europeo di categoria con raduni e tornei internazionali

I costi dell'attività devono essere imputati alle spese di soggiorno della nostra delegazione ed ai trasferimenti effettuati; alcune convenzioni sottoscritte di volta in volta in occasione dei tornei internazionali realizzati, hanno consentito alcuni risparmi che sono stati messi a disposizione per attività ulteriore.

Under 18

La Nazionale Under 18, composta da giocatori nati nel 1994/95, ha svolto la sua attività con l'intento di preparare al meglio il campionato europeo di categoria in Lituania dal 9 al 20 agosto.

Tale attività preparatoria si è sviluppata in due fasi diverse; nella prima, svolta da gennaio a marzo, attraverso la realizzazione di alcuni finalizzati alla scelta più ampia per la costituzione di una rosa il più

possibile competitiva; nella seconda, riferita al periodo estivo, lavorando sui migliori giocatori selezionati con la realizzazione di partite amichevoli e tornei internazionali.

Come per il caso della Nazionale Under 20, anche per questa attività si è provveduto ad un leggero assorbimento dei costi (soggiorno, trasferimento e compensi staff) realizzando accordi con comitati organizzatori locali in occasione degli incontri amichevoli a carattere internazionale.

Under 16

L'attività svolta dalla Nazionale Under 16, riservata a giocatori nati nel 1996/97, è del tutto analoga, nelle sue finalità, all'attività descritta per l'under 18.

Nel primo periodo dell'anno si è svolto un raduno con allenamenti ed un torneo internazionale a Ragusa durante la sosta scolastica per la vacanze pasquali, preceduti da alcuni raduni di preparazione.

Terminati gli impegni scolastici dei giocatori, ha avuto inizio la preparazione estiva mirata alla preparazione del campionato Europeo di categoria svolto in Rep.Ceca.

Per quanto riguarda i costi, l'attività si è svolta con modalità del tutto simile a quanto detto per la rappresentativa Nazionale Under 18.



Under 15

Va menzionata l'attività della Nazionale Under 15, composta da giocatori nati nel 1997, che ha onorato al meglio un importante impegno internazionale, divenuto ormai tradizione consolidata grazie ad un protocollo tra le federazioni di Francia, Grecia, Spagna e Italia : il Torneo dell'Amicizia.

L'edizione 2012 si è svolta a Parma ed ha visto la nostra squadra nazionale ben figurare piazzandosi al secondo posto.

Progetto di Qualificazione Nazionale

Rappresenta il programma di punta del settore riguardo al reclutamento sul territorio nazionale dei giocatori più giovani (under 14 – nati nel 1998) denominato Progetto Azzurri; si sviluppa nel corso dell'anno solare con raduni a carattere interregionale finalizzati al monitoraggio dei migliori giocatori con la collaborazione dei Referenti Tecnici e Preparatori Fisici Territoriali che rappresentano le estreme propaggini, secondo le proprie specifiche competenze, dell'organizzazione del settore al fine di una copertura, la più capillare possibile, di tutto il territorio nazionale. Molte delle risorse economiche investite, oltre che per la realizzazione dei raduni interregionali, sono state rivolte al rimborso relativo agli spostamenti a carattere interprovinciale dei referenti sopra descritti, nella loro attività di monitoraggio.

A conclusione di tale attività verrà individuata la rosa che comporrà la selezione nazionale under 15 dell'anno successivo.

Settore squadre nazionali femminile

Nazionale A Femminile

L'attività della Nazionale nel 2012 ha avuto inizio con raduni collegiali nel mese di gennaio e marzo utili al nuovo commissario tecnico Sig. Ricchini per conoscere le nuove atlete da inserire nella Nazionale. Nel mese di febbraio la Nazionale ha partecipato all'ALL STAR GAME svoltosi a Parma che la vedeva impegnata contro le migliori giocatrici straniere. Finito il campionato di serie A ha avuto inizio la preparazione il 16 maggio, a Roma presso la sede del C.P.O. Giulio Onesti. Durante la preparazione oltre ai consueti allenamenti, sono stati svolti anche due tornei internazionali uno a Pomezia e uno in Serbia.



Nazionali giovanili

UNDER 20

La Nazionale Under 20, composta da giocatrici nate nel 1992/93, ha svolto la sua attività nel 2012 perseguendo un duplice scopo; visionare da un lato giocatrici in prospettiva di un loro utilizzo nella nazionale maggiore, dall'altro preparare la migliore squadra per il Campionato Europeo di categoria svolto a DEBRECEN (UNGHERIA) dal 16 al 26 agosto. Il risultato raggiunto è stato del 11° posto

I costi dell'attività vanno imputati come per tutte le altre nazionali alle spese di soggiorno della nostra delegazione (20 persone) ed ai trasferimenti effettuati, per raggiungere le sede dei tornei e dei campionati europei.

UNDER 17

La Nazionale Under 19, composta da giocatrici nate nel 1995/96, ha svolto la sua attività con l'intento di preparare al meglio il campionato mondiale di categoria, svoltosi in Olanda dal 17 al 26 agosto.

L'attività preparatoria, si è svolta nel periodo estivo, lavorando sulle migliori giocatrici selezionate con la realizzazione di un torneo internazionale a Caorle (Ve) sede del raduno.

La rappresentativa ha raggiunto il 6° posto nel campionato mondiale di categoria.

UNDER 18

L'attività svolta dalla Nazionale Under 18, riservata a giocatrici nate nel 1994/95, è del tutto analoga, nelle sue finalità, all'attività descritta per l'under 20.

La fase di preparazione si è svolta nel periodo estivo con la durata di 30 giorni con lo svolgimento di uno stage in Slovacchia.

Il risultato raggiunto è stato del 8° posto

UNDER 16

L'attività svolta dalla Nazionale Under 16, riservata alle giocatrici nate nel 1996/97 si è svolta come tutte le altre nazionali 30 giorni di preparazione e uno stage in Slovenia .

Il risultato raggiunto è stato del 2° posto

UNDER 15

Va menzionata l'attività della Nazionale Under 15, composta da giocatrici nate nel 1997/98, che ha onorato al meglio un importante impegno internazionale, divenuto ormai tradizione consolidata grazie ad un protocollo tra le federazioni di Francia, Grecia ,Spagna e Italia : il Torneo dell'Amicizia.

Questo il programma di attività che ha preparato la manifestazione finale:

Il risultato raggiunto è stato del 3° posto

UNDER 14

Questa nazionale è una selezione composta dalle migliori atlete individuate durante il Trofeo delle Regioni e ha svolto un raduno di 10 giorni

CAMPIONATO MONDIALE FIBA 3c3

Quest'anno si è svolto anche il mondiale del 3 vs 3 in Spagna, al quale ha partecipato una nostra delegazione composta da 3 atlete e un allenatore .

TROFEO DELLE REGIONI

Il torneo si svolge ogni anno con la partecipazione di 16 regioni, ogni rappresentativa è composta da 12 atlete selezionate durante la stagione invernale. Questa manifestazione consente di selezionare le atlete che faranno parte della Nazionale under 14 sopracitata.

PROGETTO AZZURRINA

Rappresenta il programma di punta del settore, riguardo al reclutamento sul territorio nazionale delle giocatrici più giovani ,(under 14 – nati nel 1997) denominato appunto Progetto Azzurrina che consiste, nello svolgimento di numero due allenamenti settimanali in ogni singola regione più un concentramento finale.

All'inizio dell'anno, vengono erogati dei contributi ai Comitati Regionali per lo svolgimento dell'attività sopra descritta.

COLLEGE ITALIA

Come negli ultimi tre anni presso il centro di preparazione olimpica dell' Acqua Acetosa, è in raduno permanente una selezione di numero 12 atlete tra le migliori di Italia (annate 1995/96/97).

Queste atlete oltre agli allenamenti quotidiani, che consistono in lavoro tecnico ed individuale, partecipano al campionato di serie A2/femminile. La Federazione inoltre copre tutte le spese sia di soggiorno che di studio e i relativi trasferimenti per i ritorni a casa, per un numero di 7 viaggi per ogni singola atleta.

Comitato Italiano Arbitri

L'anno 2012 è stato segnato dai seguenti principali fatti di gestione:

- Raduni, corsi e stage:
 - Raduni pre Campionato
 - Raduni metà Campionato
 - Raduni in occasione della Coppa Italia dei campionati professionistici e dilettanti con coinvolgimento del Settore Ufficiali di Campo e Miniarbitri
 - Corsi di aggiornamento
 - Stage per Giovani Arbitri
 - Stage per Arbitri C Regionale
 - Miniraduni
 - Scuola Arbitrale
 - Progetto Donna

- Attività sportiva in cui sono impegnati i nostri tesserati ed il Settore nell'organizzazione
 - Trofeo delle Regioni;
 - I Tornei Minibasket: Adriatica CUP; Torneo di Pasqua e Torneo della Befana; Torneo di Carfagnana; Torneo Eurocamp di Cesenatico; Torneo Papini; Camp Miniarbitri Maen;
 - Finali Giovanili;
 - Attività di formazione
 - Corsi per Miniarbitri nel contesto del Progetto Fischiando/Giocando
 - Attività per Istruttori Regionali
 - Attività dei Tecnici del Territorio in collaborazione con il Settore Agonistico per il miglioramento degli arbitri di Serie B e C dilettanti



Nel corso dell'anno sono stati messi a punto e realizzati:

- il Progetto Donna, fortemente voluto dal Settore CIA in accordo con la Federazione, che ha visto protagoniste arbitri donne provenienti dai vari comitati regionali le quali, sotto la guida del Settore Tecnico. Il Progetto si è svolto in due step separati, uno per le ragazze che avevano partecipato al primo Progetto nel 2011 ed uno in cui sono state scelte ragazze per il primo step; la sede di Termoli ha ospitato le partecipanti del secondo step; mentre in occasione delle Finali Under 17 f.li di Cesenatico hanno partecipato le ragazze del terzo step; in entrambi i raduni le partecipanti hanno svolto una full-immersion di 4 giornate, durante le quali hanno svolto un lavoro tecnico in sala e pratico in palestra nelle quali sono state seguite dagli Istruttori incaricati del Progetto;



- la Scuola Arbitrale, progetto già istituito lo scorso anno, che ha visto circa 100 ragazzi e ragazze tesserati di varie regioni che, suddivisi in 4 settimane, hanno partecipato ad una sessione di 5 giorni a Mosciano Sant'Angelo (TE) durante i quali hanno effettuato lavoro tecnico in sala e pratico in palestra.

Il Settore Tecnico, sotto le direttive degli Istruttori Nazionali, ha consentito, attraverso raduni, corsi, stage e attività varie di formazione, di ottenere un miglioramento tecnico considerevole degli Arbitri Nazionali, Regionali e dei Miniarbitri.

Nel corso dell'anno alcuni Istruttori (Tecnici del Territorio) sono stati impiegati per seguire i Campionati Nazionali Dilettanti, per un miglioramento della categoria. Il Progetto è stato realizzato in collaborazione con il Settore Agonistico.

Il Settore Miniarbitri, ulteriormente ampliato, ha aderito alle iniziative promosse dal Minibasket su tutto il territorio nazionale, coinvolgendo i propri tesserati nei numerosi eventi nazionali con buoni risultati.

Gli Osservatori hanno partecipato ai vari raduni di aggiornamento previsti nel corso della stagione ed, inoltre, hanno svolto due raduni pre-campionato dove sono stati seguiti dal Responsabile di Settore per due giorni svolgendo lezioni teoriche e test pratici che hanno dato la possibilità al Responsabile di selezionare i migliori da utilizzare nel corso della stagione.

Gli Ufficiali di Campo hanno preso parte alle riunioni periferiche organizzate in Regione e a raduni dedicati in occasione delle Finali di Coppa Italia e nel Trofeo delle Regioni e le loro prestazioni sono state monitorate dal Responsabile di Settore.

Comitato Nazionale Allenatori



Il Comitato Nazionale Allenatori per realizzare i propri fini istituzionali e per il miglioramento Tecnico del Settore ha svolto nel 2012 le seguenti attività:

- Corsi di Formazione per nuovi Formatori
- Esami ammissione 1° anno Corso Allenatore ed Allenatore Nazionale 2012
- Esami ammissione 2° anno Corso Allenatore 2012
- Corsi Nazionali per "Allenatore" e "Allenatore Nazionale"
- Corsi Territoriali e successivi esami,
- Clinic Internazionale Settore Giovanile
- Clinic Internazionale Allenatori
- Clinic Internazionale Preparatori Fisici
- Progetto Azzurri
- 8° Corso Nazionale per Preparatori Fisici
- Esami 8° Corso Nazionale per Preparatori Fisici
- 9° Corso Nazionale per Preparatori Fisici
- Progetto di Aggiornamento Obbligatorio Allenatori svoltosi in tutta Italia, durante l'intera stagione sportiva, con riunioni tecniche tenute da esperti allenatori





Settore Giovanile Minibasket Scuola

L'anno 2012 è stato segnato dai seguenti principali fatti di gestione:

- Attività Promozionale
 - Jamboree Nazionale "Adriatic Game" di Rimini.
- Attività Formativa
 - Corsi aggiornamenti per Insegnanti scuola primaria e secondaria di I e II grado;
 - Corsi per Istruttori Nazionali Minibasket;
 - Corso per Docenti Territoriali.
- Attività Sportive:
 - Fasi Interregionali campionati giovanili;
 - Finali Nazionali campionati giovanili;
 - Finale Nazionale Join the Game 3c3;
 - Fasi Provinciali e Regionali Giochi Sportivi Studenteschi.

SETTORE GIOVANILE

Sono state regolarmente programmate, organizzate e svolte le fasi interregionali e le finali nazionali dei campionati giovanili e la finale nazionale del torneo nazionale 3c3 Join the Game.



SETTORE MINIBASKET

Il Settore ha realizzato due corsi Istruttori Nazionali Minibasket, di 1° e 2° livello, ai quali hanno partecipato circa 80 persone.

Per il primo anno ha realizzato un corso per Docenti Territoriali, agosto 2012, riservato agli Istruttori, individuati dai Coordinatori Tecnici Territoriali, e che al termine della formazione andranno ad integrare lo Staff Tecnico Regionale.

Per la promozione e l'immagine del Settore sono stati realizzati, con la collaborazione della Walt Disney, 160.000 Diari Scolastici che sono stati distribuiti, attraverso i Centri Minibasket e i Comitati

Bilancio consuntivo d'esercizio 2012



Territoriali FIP, agli iscritti del Settore Minibasket.

Il Settore, attraverso fondi speciali messi a disposizione dal Consiglio Federale, ha svolto l'attività di formazione ed aggiornamento dei Coordinatori Tecnici Territoriali, degli Staff Tecnici Nazionali e Regionali al fine di verificare e delineare i programmi sul territorio nazionale.

Il Settore ha organizzato nell'ultimo trimestre del 2012 tre clinic, nelle città di Gorizia, Ravenna e Catania, per la presentazione del nuovo modello di formazione degli atleti relativo alla progettualità 519.

SETTORE SCUOLA

Il Settore ha organizzato tre corsi di aggiornamento per insegnanti della scuola primaria e secondaria di I e II grado ai quali hanno partecipato complessivamente circa 120 docenti.

Ha supportato l'attività dei Giochi Sportivi Studenteschi riconoscendo ai Comitati Territoriali un contributo a sostegno delle spese arbitrali per la fase Provinciale.

In favore dei Comitati Territoriali sono state sostenute le spese per la realizzazione dei corsi aggiornamento Easy Basket, riservato agli Insegnanti o agli Istruttori, con l'erogazione di un contributo di € 250,00 per ciascun corso organizzato.

Anche per l'anno 2012 è stato realizzato il Vademecum Scuola, redatto dagli esperti del Settore, per gli insegnanti, gli educatori sportivi, i dirigenti scolastici, i dirigenti sportivi, gli istruttori e tutti coloro che sono interessati al rapporto tra scuola e pallacanestro.

Marketing Eventi Comunicazione

Nel corso dell'anno 2012 l'Area Marketing Eventi Comunicazione (MEC) ha realizzato il progetto di marketing approvato dal Consiglio federale in sede di bilancio di previsione nel rispetto delle risorse economiche inizialmente assegnate.

L'azione dell'Area MEC ha mantenuto il fine di integrarsi sempre di più con le attività svolte dall'intero sistema federale; l'obiettivo strategico, costantemente ricercato, è stato, quindi, la valorizzazione dei principali assets prodotti dalla FIP.

L'Area MEC ha consolidato e sviluppato la propria operatività realizzando, sostanzialmente, gli obiettivi prefissati in sede di presentazione del proprio Bilancio di Previsione e aggiungendone altri di notevole impegno organizzativo, uno per tutti lo Streetball Italian tour di 3 contro 3.

Tutte le attività, inoltre, sono state improntate alla ricerca di un percorso di coerenza d'immagine e di uniformità di servizio che da sempre si ritiene debba essere il punto di forza dell'intero sistema FIP: identificabile nello slogan "One basket".



Più in generale, l'area MEC ha sviluppato la propria azione consolidando le operazioni e la strategia di marketing programmata in collaborazione con l'advisor RCS Sport e raggiungendo i seguenti principali obiettivi:

- supporto a tutti i diversi Settori della FIP, in particolare a sostegno, in termini di marketing e comunicazione ai Campionati Nazionali organizzati dal Settore agonistico e i progetti speciali i dei Settori Squadre Nazionali Maschile e Femminile (Progetto Azzurri, College Italia, PQN, Azzurrina, il Trofeo delle Regioni, gara disputata sulla portaerei Cavour dalla Nazionale Under 18 maschile, 2° Campionato Mondiale 3x3 Under 18 Maschile e Femminile in Alcobendas, Madrid);
- promozione e racconto dei principali fatti sportivi e tecnici organizzati dai settori federali svolti attraverso l'attività redazionale della newsletter periodica "Re.Play";
- conferenze stampa di presentazione dei principali progetti federali;
- organizzazione e comunicazione degli eventi federali con particolare attenzione alle opportunità presentate dagli impegni agonistici delle Squadre Nazionali Maschili e Femminili e dell'attività giovanile;
- sviluppo del progetto di Merchandising ufficiale FIP, sottoscritto con l'azienda ICE di Livorno, svolto anche con la presenza dell'azienda nei principali eventi organizzati da FIP;
- sottoscrizione di numerose convenzioni nell'ambito del progetto "Basket Card Italia";
- realizzazione di eventi federali quali il Media Day, la Hall of Fame 2011 (per la prima volta trasmessa in TV dal network Sportitalia) ed il I Workshop sponsor;
- organizzazione di servizi pubblicitari in occasione della partecipazione agli eventi speciali della nostra Squadra Nazionale Maschile, tra cui l'All Star Game a Pesaro e a Biella;
- sviluppo di campagne pubblicitarie e di tipo atl per il raduno estivo a Folgaria della Nazionale Senior Maschile e i tornei estivi di preparazione e alle qualificazioni europee maschili (Trento, Sassari, Trieste) e femminili (Pomezia, Latina, Frosinone);
- organizzazione del 1° Streetball Italian Tour di 3x3 in cinque tappe (Milano, Torino, Salerno Reggio Calabria e Trieste), cura degli aspetti logistici e di comunicazione, oltreché gestione degli aspetti amministrativi dell'evento.



L'area MEC ha svolto la propria attività a fianco dell'advisor federale RCS Sport e nel corso del 2012 sono state sottoscritte le seguenti partneships commerciali:

- accordo per il rinnovo quadriennale del contratto di sponsor tecnico della Maglia Azzurra con Champion Europe spa, con incremento economico;
- sottoscrizione di nuovi accordi di sponsorizzazione con AcomeA (maglia arbitri), Blu Hotels, Trentino spa, Brux, Fiat, Sportitalia e rinnovo del contratto con La Gazzetta dello Sport.



I NUMERI DELLA FEDERAZIONE. UN'ANALISI DINAMICA

Andamento tesserati

Viene presentato di seguito l'andamento dei tesserati FIP nel periodo dall'anno sportivo 2005/2006 all'anno sportivo 2011/2012. Dai dati emerge un trend di crescita tutto sommato consistente, con un incremento nel periodo pari all'8% e con una sostanziale tenuta negli ultimi anni. Vale la pena sottolineare che negli anni della profonda crisi economica, anni nei quali tutti gli indicatori economici e sociali italiani hanno conosciuto delle profonde contrazioni, l'andamento del tesseramento FIP è rimasto pressoché costante.



Figura 5 – Andamento tesserati FIP

Analizzando i tesserati della Federazione nell'anno sportivo 2011/2012 in base alla tipologia di tesserato emerge che il 45% è rappresentato da atleti (circa 170 mila) e il 40% da bambini (circa 150 mila), il 6% da Dirigenti (circa 21 mila) e allenatori (13 mila circa).

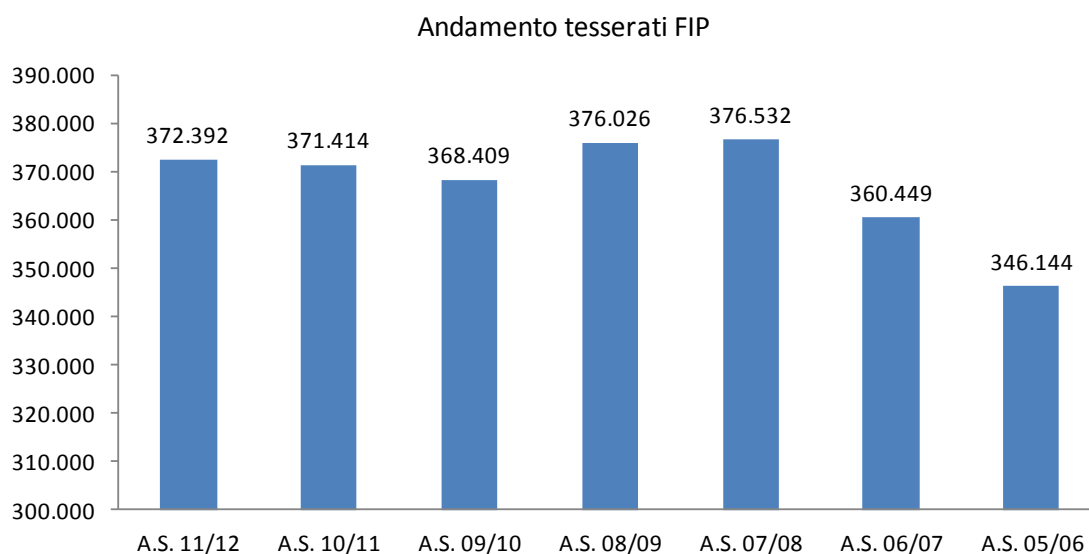

Figura 6 – Tesserati FIP per tipologia

Prendendo in esame l'andamento del tesseramento per tipologia emerge che l'incremento dell'8% del totale dipende soprattutto dall'incremento dei bambini iscritti (cresciuti di 25 mila). Significativi in termini

percentuali anche gli incrementi del numero di istruttori minibasket (+15%), arbitri (+11%), dirigenti (+8%). Sostanzialmente stabile il numero di atleti tesserati.

Andamento tesseramento per tipologia			
Tipologia tesserati	A.S. 11/12	A.S. 05/06	Andamento periodo
Atleti	169.273	171.714	-1%
Bambini	149.619	124.839	20%
Allenatori	13.502	13.304	1%
Preparatori fisici	367	126	191%
Dirigenti	21.267	19.726	8%
Istruttori MB	7.644	6.639	15%
Arbitri	7.321	6.574	11%
Ufficiali di campo	3.399	3.222	5%
Totale	372.392	346.144	8%

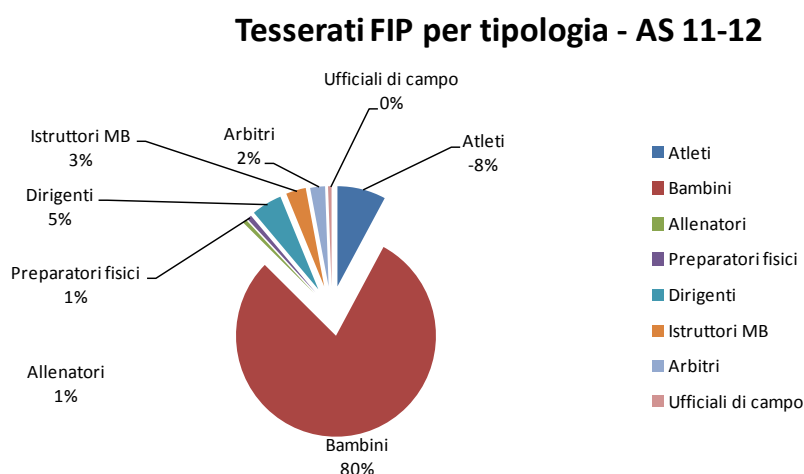
Figura 7 – Andamento tesseramento per tipologia

Dal punto di vista della presenza della FIP sul territorio, emerge che dei 370 mila tesserati il 20% sono Lombardi (circa 76 mila), l'11% provengono dal Veneto (40 mila), il 10% dall'Emilia Romagna (35 mila). Seguono Lazio, Campania e Toscana che raggiungono il 7% del totale dei tesseramenti

Tesserati FIP per regione - AS 11-12



Figura 8 – Tesserati FIP per regione

Analizzando il tesseramento su base regionale emergono risultati divergenti in maniera significativa fra le varie regioni. Se per esempio la Toscana, il Lazio, il Piemonte e la Valle d'Aosta presentano un incremento

del 20% dei tesserati, altre regioni vedono erodersi il numero di iscritti. Tra queste l'Umbria perde il 5%, la Sardegna e il Molise l'1%, il Friuli Venezia Giulia il 3%.

Analisi andamento tesseramenti per regione			
Regione	Anno Sportivo 5-6	Anno sportivo 11-12	Differenza
ABRUZZO	7.773	8.288	7%
BASILICATA	2.641	2.806	6%
CALABRIA	6.718	6.794	1%
CAMPANIA	24.922	25.556	3%
EMILIA ROMAGNA	31.629	35.736	13%
FRIULI VENEZIA GIULIA	14.272	13.805	-3%
LAZIO	22.962	27.333	19%
LIGURIA	8.329	9.155	10%
LOMBARDIA	71.662	76.213	6%
MARCHE	12.526	13.688	9%
MOLISE	1.545	1.529	-1%
PIEMONTE	21.296	25.408	19%
PUGLIA	17.060	19.158	12%
SARDEGNA	13.334	13.262	-1%
SICILIA	16.763	17.345	3%
TOSCANA	23.912	24.555	3%
TRENTINO ALTO ADIGE	4.034	4.821	20%
UMBRIA	5.864	5.564	-5%
VALLE D'AOSTA	590	706	20%
VENETO	38.312	40.670	6%
TOTALI	346.144	372.392	8%

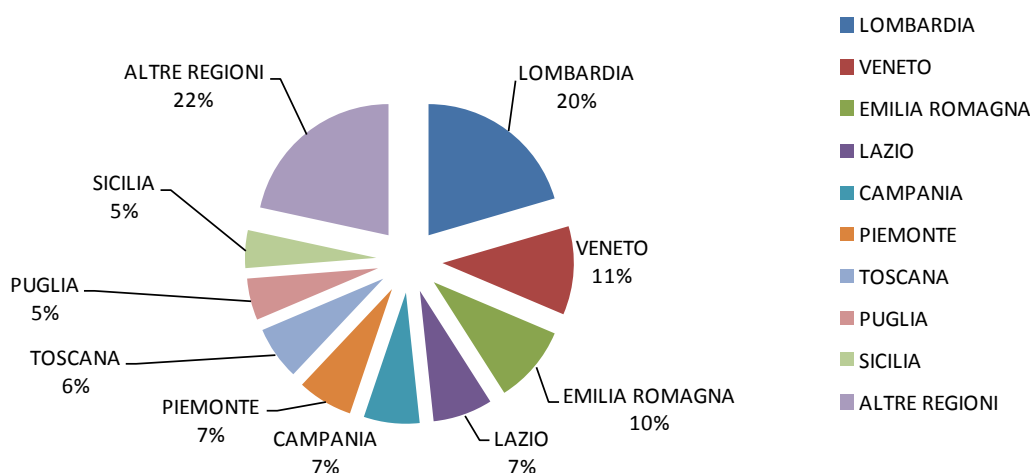
Figura 9 – Analisi andamento tesseramenti per regione

Atleti

Entrando nel merito delle singole categorie di tesserati e di tutti gli anni analizzati, per gli atleti emerge una crescita sostenuta nel periodo che va dal 2005/2006 al 2008/2009, con una successiva flessione, fino al dato della scorsa stagione sportiva.



Figura 10 – Analisi tesseramento atleti

Distinguendo l'andamento del tesseramento atleti in base al sesso si riafferma lo notevole discrepanza fra il tesseramento maschile ed il tesseramento femminile, anche se si denota nel periodo considerato una sostanziale uniformità nella tendenza fra i due sessi.

Andamento tesseramento atleti per sesso				
Tipologia tesserati	A.S. 11/12	A.S. 05/06	Differenza	Andamento periodo
Atleti	145.941	147.702	-1.761	-1%
Atlete	23.332	24.015	-683	-3%
Totale	169.273	171.717	-2.444	-1%

Figura 11 – Analisi tesseramento atleti per sesso

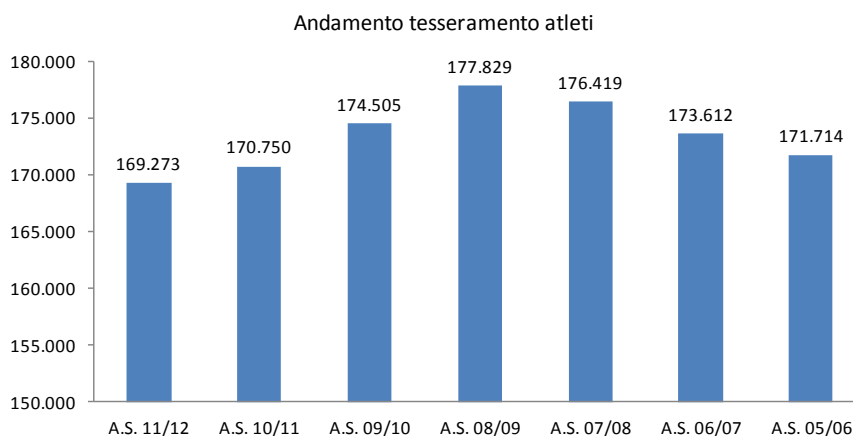
Bambini

Come visto in precedenza le iscrizioni di bambini al minibasket sono cresciute in maniera significativa nel periodo analizzato. Considerando i singoli anni, emerge una crescita sostenuta fino all'anno sportivo 2007/2008, con risultati negli anni seguenti altalenanti. Resta comunque confermato per l'anno sportivo 2011/2012 un dati di circa 150 mila bambini italiani iscritti al Minibasket.



Figura 12 – Andamento bambini iscritti

Andamento affiliazioni e adesioni

Di seguito vengono riportati i dati relativi alle affiliazioni di Società sportive alla FIP. Analizzando l'andamento nel periodo considerato (anno sportivo 2005/2006 – 2011/2012), si osserva un trend in crescita fino al 2009/2010, con una brusca frenata nell'anno sportivo 2010/2011 e una ripresa l'anno successivo. Nel complesso comunque il dato relativo all'anno sportivo appena trascorso si rileva superiore al dato del 2005/2006.

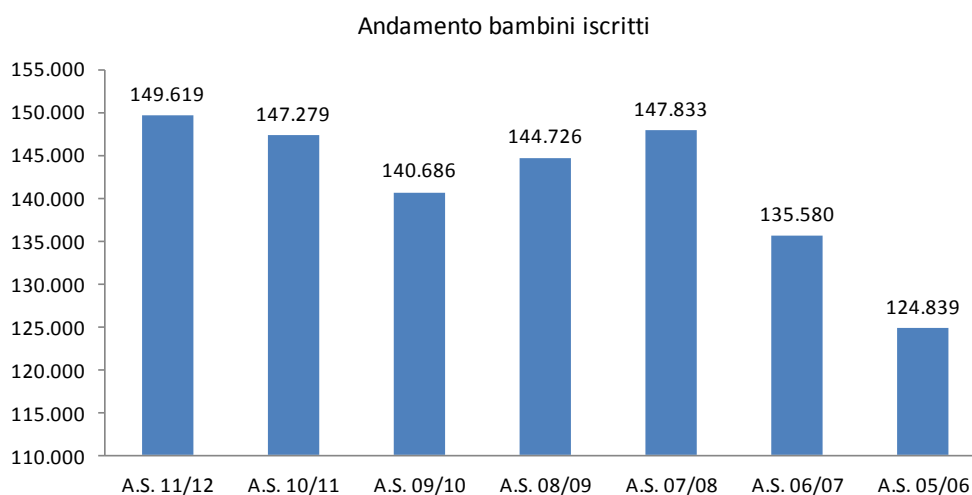

Figura 13 – Andamento Società affiliate

In termini di incidenza percentuale delle singole regioni, emerge che le Società lombarde affiliate costituiscono il 20% del totale, le Società del Emilia Romagna il 10%, del Veneto il 9%, Lazio e Campania incidono per il 7%.

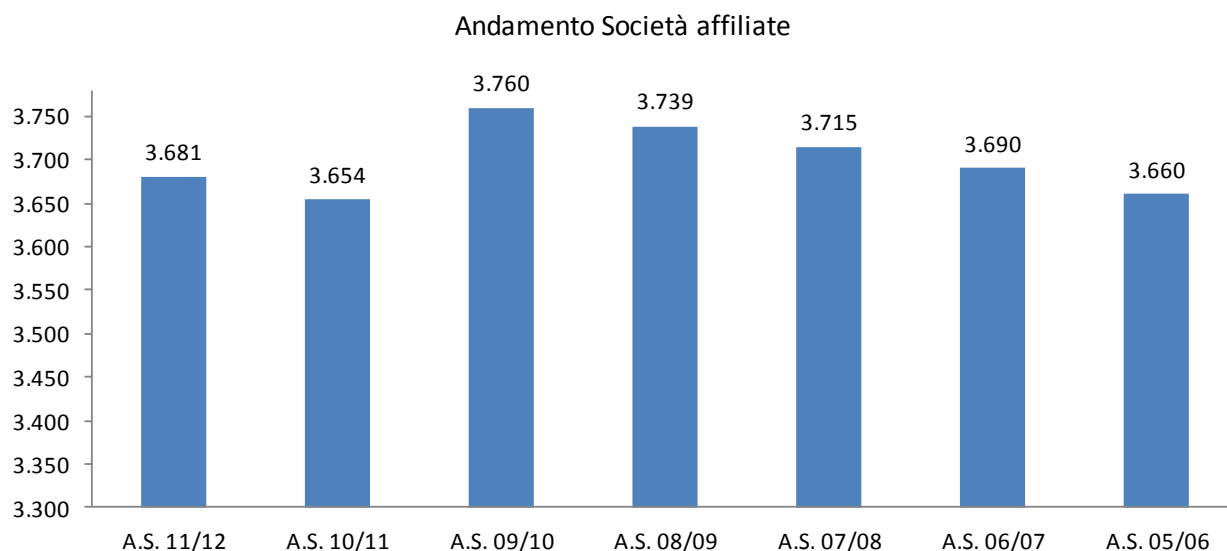

Figura 14 – Affiliate FIP per regione – Anno sportivo 2011/2012

Centri Minibasket

Più accentuata rispetto alle Società è la dinamica di crescita delle adesioni dei centri Minibasket, passati dai 2.377 del 2005/2006 ai 2610 del 2011/2012, con una crescita nel periodo del 10%.

Andamento adesioni Centri Minibasket

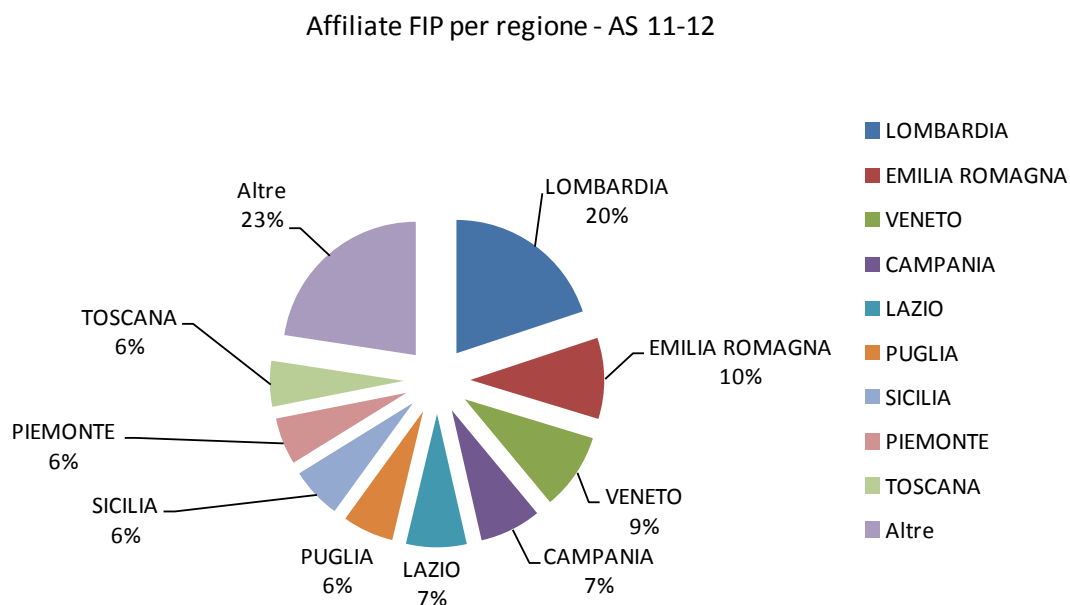

Figura 15 – Andamento adesioni centri minibasket

In termini di incidenza percentuale delle singole regioni, emerge che i Centri Minibasket lombardi costituiscono il 19% del totale, i centri del Veneto l'11%, la Campania, il Lazio e l'Emilia Romagna l'8%.

Centri Minibasket FIP per regione - AS 11-12

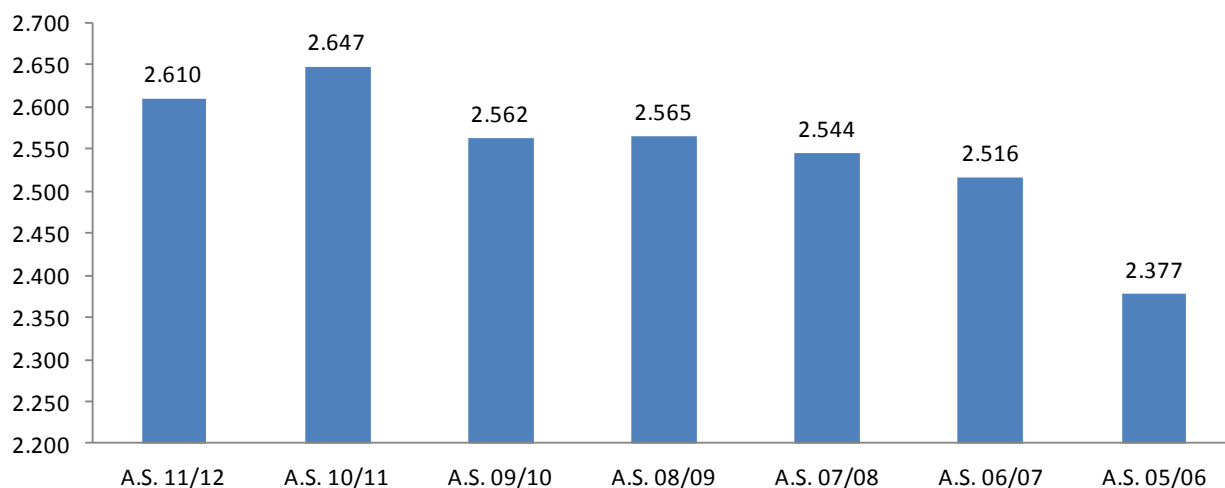

Figura 16 – Andamento adesioni centri minibasket



RISULTATO ECONOMICO E PROPOSTE AL CONSIGLIO FEDERALE

Concludendo si evidenzia che il Bilancio d'esercizio 2012 chiude con un risultato positivo di €/000 134.

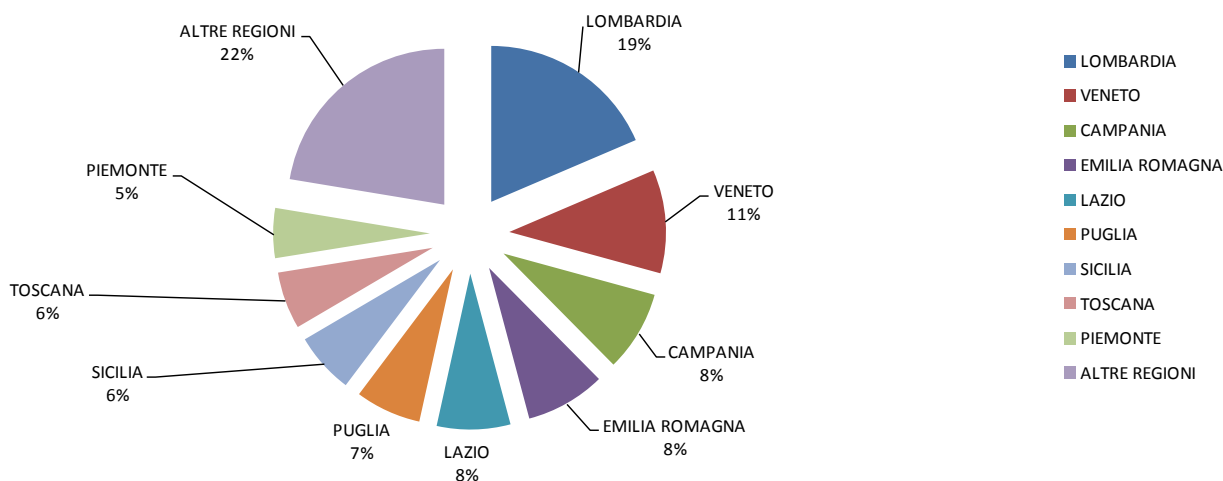
In merito all'utile dell'esercizio chiuso al 31.12.2012 di €/000 134 si propone l'intera destinazione ad incremento della riserva indivisibile.

In virtù di tale risultato la Federazione dispone di un patrimonio al 31 dicembre 2012 pari a 13.431 €/000, che in considerazione della perdita prevista nel budget 2013 pari a 812 €/000 ed ad una riserva indisponibile pari a 1.100 €/000, comportano la presenza di una riserva disponibile pari a 11.519 €/000.

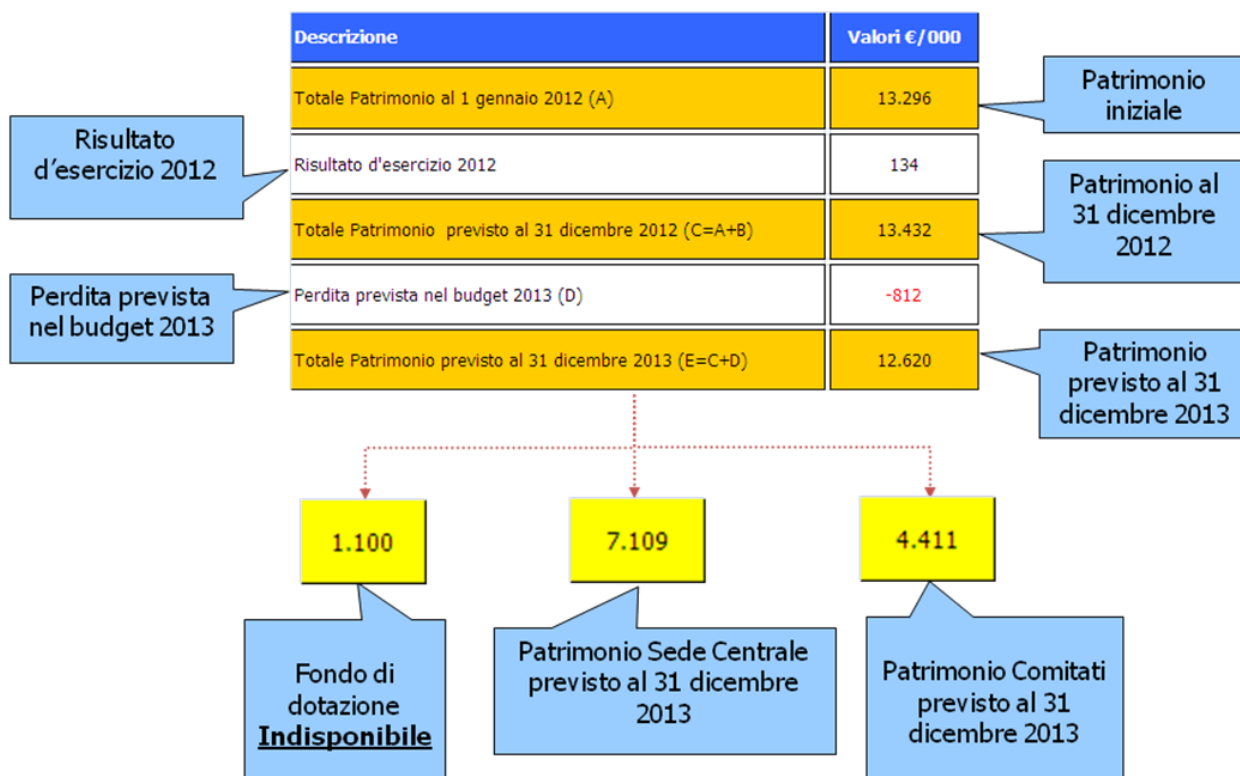

RELAZIONE DEL COLLEGIO DEI REVISORI DEI CONTI AL BILANCIO D'ESERCIZIO CONSUNTIVO AL 31 DICEMBRE 2012

Premessa

La presente relazione viene redatta dal Collegio dei Revisori dei Conti nella sua nuova composizione di tre membri in sostituzione dei 5 componenti precedenti, stante l'avvenuta nomina di un nuovo presidente in data 9 gennaio 2013.

Il Collegio dei Revisori dei Conti, nell'espletamento del mandato affidatogli, ha provveduto ad eseguire tutte le attività di controllo e vigilanza previste dai principi e criteri per la formulazione del regolamento di contabilità delle FSN e DSA emanati dallo stesso Comitato Olimpico, nonché dal "Regolamento di amministrazione e contabilità" della F.I.P., approvato dal Consiglio Federale nella riunione del 10 marzo 2010 e aggiornato con reintegri deliberati dal Consiglio Federale il 15 maggio 2010.

1. Controllo amministrativo – gestionale

Il Collegio ha riscontrato che i Revisori nel corso dell'anno 2012 hanno partecipato a n. 7 riunioni del Consiglio Federale, svoltesi nel rispetto delle norme statutarie che ne disciplinano il funzionamento, non mancando di esplicitare i propri rilievi, dei quali se ne trova puntuale riscontro sia nei verbali riferiti ai vari Consigli Federali, sia nei verbali del Collegio dei revisori, potendo, quindi, ragionevolmente assicurare che le decisioni adottate dal Consiglio sono conformi alla legge e allo statuto Federale.

Il Collegio ha inoltre rilevato che i Revisori in carica nel 2012, hanno effettuato n. 5 "conciliazioni" tra i saldi dei conti correnti bancari e postali e le scritture contabili tenute dal competente ufficio federale, nonché n. 3 verifiche alla gestione della piccola Cassa, oltre al controllo dei pagamenti eseguiti mediante il modello "F24" delle ritenute previdenziali ed erariali e n.2 visite di verifica presso il Comitato Regionale FIP Emilia Romagna ed il Comitato Regionale FIP Lazio.

Inoltre, il Collegio, dall'esame dei verbali ha avuto modo di riscontrare quanto segue:

- a) sui crediti e debiti e sulla loro attendibilità; i primi sono stati iscritti all'eventuale valore di realizzo mentre i secondi al loro valore nominale;
- b) il Collegio ha controllato attentamente i dati contabili della periferia che sono stati uniformati a quelli dell'organismo centrale;
- c) sulle disponibilità liquide con verifica delle movimentazioni dei conti correnti bancari e postali ed i relativi saldi risultanti;
- d) sui fondi rischi ed oneri il congruo accantonamento effettuato dall'ufficio amministrativo ed assicura da eventuali contenziosi e rischi di altra natura. (circolare CONI n.139 del 28.02.2012)

2. Controllo contabile

Il presente Collegio, sulla base della legge e dello statuto, tenuto conto di quanto precede, ha verificato la regolare tenuta della contabilità e la rispondenza delle scritture contabili ai valori iscritti in bilancio.

Il Collegio ha esaminato il bilancio trasmesso dagli uffici amministrativi compilato nel rispetto dei Principi e Criteri deliberati dal Consiglio Nazionale del CONI.

Il bilancio d'esercizio è composto dallo stato patrimoniale, dal conto economico, dalla nota integrativa.

Il Collegio ha proceduto alla verifica del bilancio, con riferimento ai seguenti aspetti:

- osservanza delle norme che presiedono la formazione, l'impostazione del bilancio dell'esercizio, la nota integrativa e la relazione sulla gestione predisposta dal Presidente della Federazione;
- correttezza dei risultati economici della gestione e della situazione patrimoniale di fine esercizio;
- esattezza e chiarezza dei dati contabili presentati nei prospetti di bilancio e nei relativi allegati.

Le risultanze del Bilancio si compendiano nei seguenti valori:

Stato patrimoniale

Valori in €/000

Descrizione	Stato Patrimoniale al 31.12.2012		Stato Patrimoniale al 31.12.2011		Differenza 2012 - 2011	
	Valore	%	Valore	%	Valore	%
Immobilizzazioni	6.890	25%	6.931	24%	-41	-1%
Attivo circolante	20.818	75%	23.684	75%	-2.866	-99%
Ratei e risconti	32	0%	35	1%	-3	-0%
ATTIVO	27.740	100%	30.650	100%	-2.910	-100%
Patrimonio netto	13.430	48%	13.296	43%	134	5%
Fondi per rischi e oneri	697	3%	825	3%	-128	-4%
Trattamento di fine rapporto	493	2%	382	1%	111	4%
Debiti	8.108	29%	10.950	36%	-2.842	-98%
Ratei e risconti	5.012	18%	5.197	17%	-185	-7%
PASSIVO	27.740	100%	30.650	100%	-2.910	-100%

Conto economico

Valori in €/000

Descrizione	Preventivo		Variazioni		Conto		Differenza 2012 - 2011	
	iniziale 2012	In aumento	In diminuzione	Economico 2012	economico 2011			
	(A)	(B)	(C)	(A+B-C)		Valore	%	
Attività centrale:								
Contributi CONI	6.390	154		6.544	6.877	-333	-111%	
Ricavi propri	17.797	1.703		19.500	19.468	32	11%	
Totale attività centrale	24.187	1.857		26.044	26.345	-301	-100%	
Attività struttura territoriale:								
Contributi dello Stato, Regioni ed Enti locali	29	342		371	389	-18	-4%	
Quote degli associati	9.887		654	9.233	9.497	-264	63%	
Altri ricavi	32	145		177	315	-138	33%	
Totale attività territoriale	9.948	487	654	9.781	10.201	-420	100%	
VALORE DELLA PRODUZIONE	34.135	2.344	654	35.825	36.546	-721	-2%	
Attività sportiva								
Centrale	18.463		316	18.147	18.024	123	71%	
Struttura territoriale	7.631		263	7.368	7.665	-297	-171%	
Totale attività sportiva	26.094		579	25.515	25.689	-174	-100%	
Funzionamento								
Centrale	6.778	42		6.820	7.095	-275	-57%	
Struttura territoriale	3.594		534	3.060	3.263	-203	-43%	
Totale funzionamento	10.372	42	534	9.880	10.358	-478	-100%	
COSTO DELLA PRODUZIONE	36.466	42	1.113	35.395	36.047	-652	-2%	
RISULTATO OPERATIVO	-2.331	2.302	-459	430	499	69	14%	
Storno costo per rimanenze finali				0	0	0	0%	
Proventi / oneri finanziari	206		14	192	174	18	30%	
Proventi / oneri straordinari		-121		-121	-119	-2	-3%	
Imposte e tasse	-170	-196		-366	-410	44	73%	
RISULTATO D'ESERCIZIO	-2.295	1.985	-445	134	143	-9	-6%	

Con riguardo ai criteri di valutazione adottati per la predisposizione del bilancio, il Collegio segnala quanto segue:

- i criteri di valutazione, illustrati in nota integrativa, sono conformi a quanto previsto negli Indirizzi e Norme di Contabilità del CONI e nella relativa circolare illustrativa;
- i suddetti criteri di valutazione sono stati correttamente applicati dalla Federazione;
- i criteri di valutazione sono i medesimi del bilancio relativo all'esercizio precedente ed è quindi possibile procedere alla comparazione fra i due bilanci;
- i criteri di valutazione adottati nel bilancio relativo all'esercizio 2011 sono improntati alle disposizioni contenute nell'art. 2426 del codice civile se ed in quanto compatibili;
- da atto infine che non è stato fatto ricorso a deroghe nell'applicazione dei principi e criteri di cui sopra e che non sono state effettuate compensazioni di partite.

3. Giudizio / parere

Dall'analisi delle risultanze di bilancio e dei relativi allegati, emerge che:

- la Federazione chiude l'esercizio comprensivo delle risultanze della struttura territoriale e centrale con un risultato positivo pari ad € 134.000 contro un utile dell'anno precedente di € 143.000;
- il valore della produzione è pari ad € 35.825.000 con un decremento di € 721.000 rispetto all'anno precedente (-2%) dovuti in estrema sintesi ad una diminuzione del contributo CONI per € 333.000 per l'attività sportiva e per le quote degli associati per € 253.000 per la sede e per il territorio per € 264.000;
- i costi complessivi della produzione sono pari ad € 35.395.000 con un decremento rispetto al 2011 di € 652.000 (-2%), dei quali si evidenzia, in particolare una riduzione dei costi generali per € 473.000 e per quanto riguarda l'attività sportiva territoriale per € 297.000.

In conclusione, dato atto su quanto precedentemente espresso, per quanto di sua competenza il Collegio esprime parere favorevole all'approvazione del bilancio al 31 dicembre 2012, concordando sulla proposta del Presidente Federale di destinare l'utile d'esercizio a riserva indivisibile.

Roma, 19 aprile 2013

Il Collegio dei Revisori dei Conti

Claudio Bruni	(presidente)
Sergio Breglia	(componente)
Tommaso Coppola	(componente)

NOTA INTEGRATIVA AL BILANCIO AL 31 DICEMBRE 2012

PREMESSA

Il presente bilancio è stato predisposto in conformità agli schemi ed ai principi e criteri per la formulazione del regolamento di contabilità delle FSN e DSA emanati dal CONI e al regolamento di amministrazione della Federazione.

Il bilancio d'esercizio al 31 dicembre 2012 è costituito dallo stato patrimoniale, dal conto economico e dalla nota integrativa.

Il bilancio è stato redatto in unità di euro, mentre la presente nota integrativa, ove non diversamente indicato, è espressa in migliaia di euro. Il presente bilancio non è stato assoggettato a revisione contabile

CRITERI DI VALUTAZIONE

I criteri di valutazione adottati non sono mutati rispetto a quelli assunti per la formazione del bilancio dell'esercizio precedente, in ossequio al principio della continuità di applicazione degli stessi e in conformità dei principi e criteri richiamati in premessa

Immobilizzazioni immateriali

Sono iscritte al costo di acquisto comprensivo degli eventuali oneri accessori di diretta imputazione. Gli importi sono esposti al netto delle quote di ammortamento, calcolate in misura costante in relazione alla prevista residua possibilità di utilizzazione.

Qualora alla data di chiusura dell'esercizio il valore risulti durevolmente inferiore al costo iscritto, tale costo viene rettificato mediante apposita svalutazione.

In particolare, i criteri di ammortamento sono i seguenti:

- i costi per l'acquisto software e diritti di utilizzazione opere dell'ingegno (in proprietà e relativi alle licenze d'uso) vengono ammortizzati in 5 anni.

Immobilizzazioni materiali

Terreni, fabbricati e impianti sportivi

Sono iscritti al costo di acquisto comprensivo degli eventuali oneri accessori di diretta imputazione.

Per i terreni non si provvede a determinare ammortamenti in quanto beni a vita utile illimitata, per quanto riguarda i fabbricati e gli impianti sportivi l'ammortamento è determinato applicando l'aliquota del 3%, ridotta del 50% nel primo anno di utilizzo, per ragioni di semplificazione operativa comunque rispondenti ai principi della verità e della prudenza.

Gli importi sono esposti al netto delle quote di ammortamento, calcolate in misura costante in relazione alla prevista residua possibilità di utilizzazione.

Qualora alla data di chiusura dell'esercizio, il valore risulti durevolmente inferiore al costo iscritto, tale costo viene rettificato mediante apposita svalutazione.

Altre Immobilizzazioni Materiali

Sono iscritti al costo di acquisto comprensivo degli eventuali oneri accessori di diretta imputazione. Gli ammortamenti sono stati calcolati a quote costanti sulla base di aliquote di seguito riportate, che si ritengono rappresentative della vita utile economico - tecnica dei cespiti:

- | | |
|--------------------------------------|--------|
| • attrezzature sportive | 12,50% |
| • apparecchiature scientifiche | 15% |
| • mobili e arredi | 12% |
| • automezzi | 25% |
| • macchine d'ufficio ed elettroniche | 20% |
| • Altre immobilizzazioni materiali | 20% |

Per quanto attiene agli incrementi dell'esercizio, sono state applicate, per ciascuna categoria civilistica, le aliquote ridotte del 50%, per ragioni di semplificazione operativa comunque rispondenti ai principi della verità e della prudenza.

Immobilizzazioni finanziarie

Le partecipazioni sono iscritte sulla base del criterio del costo di acquisto, rettificato dalle perdite di valore ritenute durevoli alla data di chiusura dell'esercizio.

Rimanenze

Le rimanenze sono iscritte al minore tra il costo di acquisto e il valore netto di presumibile realizzo desumibile dall'andamento del mercato.

Crediti e debiti

I crediti, di qualsiasi natura, sono iscritti al valore nominale, ricondotto al presumibile valore di realizzo attraverso apposito fondo svalutazione crediti portato a diretta diminuzione degli stessi.

I debiti sono esposti al loro valore nominale.

I crediti ed i debiti comprendono anche i saldi dei Comitati Territoriali verso soggetti esterni alla Federazione.

Disponibilità liquide

Le disponibilità liquide sono esposte al valore nominale e comprendono anche i saldi dei Comitati Territoriali.

Ratei e risconti

Sono calcolati secondo il principio della competenza economica e temporale in applicazione del principio di correlazione dei costi e dei ricavi in ragione di periodo.

Fondi per rischi ed oneri

La voce accoglie gli stanziamenti ritenuti congrui per fronteggiare oneri e rischi realisticamente prevedibili e di cui non è certo o l'importo o la data di sopravvenienza.

Costi e ricavi

Sono esposti in bilancio secondo il principio della competenza economico – temporale e della prudenza, con rilevazione dei relativi ratei e risconti.

Imposte

Le imposte sui redditi sono determinate in base ai calcoli risultanti in applicazione della vigente normativa fiscale.

ANALISI DELLE VOCI DELLO STATO PATRIMONIALE

ATTIVO

IMMOBILIZZAZIONI

Immobilizzazioni immateriali

Le immobilizzazioni immateriali ammontano al 31 dicembre 2011 ed al 31 dicembre 2012 rispettivamente ad €/000 834 ed €/000 932.

Nel seguente prospetto è evidenziata la movimentazione della voce nel corso dell'esercizio:

Immobilizzazioni immateriali

Categoria	Costo storico (a)			
	31/12/2011	Incrementi	Decrementi	31/12/2012
Software	1.980	430		2.410
Opere dell'ingegno				0
Migliorie su beni di terzi				0
Immobilizzazioni in corso				0
Altro				0
Totale	1.980	430	0	2.410

Categoria	Fondo ammortamento (b)			
	31/12/2011	Amm.to del periodo	Utilizzo fondo	31/12/2012
Software	1.146	332		1.478
Opere dell'ingegno				0
Migliorie su beni di terzi				0
Altro				0
Totale	1.146	332	0	1.478

Categoria	Valore netto contabile (c) = (a - b)	
	31/12/2011	31/12/2012
Software	834	932
Opere dell'ingegno	0	0
Migliorie su beni di terzi	0	0
Immobilizzazioni in corso	0	0
Altro	0	0
Totale	834	932

Gli incrementi dell'esercizio, pari a €/000 430, sono riconducibili principalmente a:

- Software: l'incremento di €/000 430 si riferisce alla reingegnerizzazione di FIPonLINE e alle migliorie sui sistemi presenti in federazione

Immobilizzazioni materiali

Le immobilizzazioni materiali ammontano al 31 dicembre 2011 ed al 31 dicembre 2012 rispettivamente ad €/000 2.796 ed €/000 2.656.

Nel seguente prospetto è evidenziata la movimentazione della voce nel corso dell'esercizio:

Immobilizzazioni materiali

Categoria	Costo storico (a)			
	31/12/2011	Incrementi	Decrementi	31/12/2012
Fabbricati	2.490			2.490
Terreni				0
Impianti sportivi				0
Attrezzature sportive	143		-5	138
Apparecchiature scientifiche	53	6		59
Mobili e arredi	698	8		706
Automezzi	22			22
Macchine d'ufficio ed elettroniche	1.062		-15	1.047
Altro	31	50		81
Totale	4.499	64	-20	4543

Categoria	Fondo ammortamento (b)			
	31/12/2011	Amm.to del periodo	Utilizzo fondo	31/12/2012
Fabbricati	218	74		292
Impianti sportivi				0
Attrezzature sportive	125	1		126
Apparecchiature scientifiche	27	8		35
Mobili e arredi	462	48		510
Automezzi	22			22
Macchine d'ufficio ed elettroniche	830	49		879
Altro	19	4		23
Totale	1.703	184	0	1.887

Categoria	Valore netto contabile (c) = (a - b)	
	31/12/2011	31/12/2012
Fabbricati	2.272	2.198
Terreni	0	0
Impianti sportivi	0	0
Attrezzature sportive	18	12
Apparecchiature scientifiche	26	24
Mobili e arredi	236	196
Automezzi	0	0
Macchine d'ufficio ed elettroniche	232	168
Altro	12	58
Totale	2.796	2.656

Gli incrementi dell'esercizio, pari a 64 €/000, sono riconducibili principalmente a:

- Attrezzature scientifiche: nel corso dell'esercizio sono stati acquistati fasce termiche per le squadre nazionali;
- Mobili ed arredi: nel corso dell'esercizio è stato acquistato mobilio per i vari uffici federali;
- Altro: si tratta dell'incremento delle immobilizzazioni in corso in ragione della capitalizzazione delle spese per consulenze professionali relative all'acquisto della nuova sede federale.

I decrementi dell'esercizio, pari a 21 €/000 sono riconducibili principalmente a:

- alle dismissioni operate dai Comitati Territoriali.

Immobilizzazioni finanziarie

Le immobilizzazioni finanziarie, che al 31 dicembre 2012 ed al 31 dicembre 2011 ammontano rispettivamente ad €/000 3.303, si riferiscono a:

- €/000 3.300, investimenti in titoli;
- €/000 3, partecipazione Federsport Srl.

Società partecipata	31/12/2011	Incrementi	Decrementi	31/12/2012
FEDERSPORT S.R.L.	3			3
Totale	3	0	0	3

Non presentano nessuna variazione

Dati società partecipate

Società partecipata	Capitale Sociale	Risultato esercizio 2012	Patrimonio Netto 2012	Quota di partecipazione
FEDERSPORT S.R.L.	93	2	103	3
Totale	93	2	103	3

Attività delle Società partecipate

Le società partecipate svolgono principalmente le seguenti attività:

- FEDERSPORT nel 2012 ha svolto una attività limitata alla ricerca di possibili sponsorizzazioni nell'interesse delle federazioni socie.

ATTIVO CIRCOLANTE

Rimanenze

Le rimanenze al 31 dicembre 2012 ammontano a €/000 805 e sono costituite da materiale sportivo e promozionale

	31/12/2011	Incrementi	Decrementi	31/12/2012
Rimanenze	511	294		805
Fondo svalutazione rimanenze				0
Valore netto	511	294	0	805

Crediti

E' di seguito illustrata la composizione dei crediti dell'attivo circolante al 31 dicembre 2012, ripresa poi nei paragrafi successivi per ciascuna delle diverse tipologie di crediti.

	31/12/2012	31/12/2011	Differenza
Crediti vs clienti	1241	847	394
<i>F.do sval. crediti vs clienti</i>	<i>-30</i>	<i>-30</i>	0
Crediti vs clienti netti	1211	817	394
Crediti vs Altri soggetti	2669	2557	112
Crediti vs Enti			0
Crediti vs Erario	20	8	12
Crediti vs CONI	240	180	60
Crediti vs Partecipate			0
Altri crediti			0
<i>F.do sval. crediti vs Altri</i>	<i>-1.036</i>	<i>-123</i>	<i>-913</i>
Crediti vs Altri netti	1893	2622	-729
Totale crediti	4.170	3.592	578
<i>Totale fondo svalutazione crediti</i>	<i>-1.066</i>	<i>-153</i>	<i>-913</i>
Totale crediti netti	3.104	3.439	-335

Crediti verso Clienti

	31/12/2012	31/12/2011	Differenza
Crediti vs. clienti sede centrale	528	385	143
Crediti vs. clienti propri dei Comitati (con autonomia contabile)			0
Fatture da emettere	714	461	253
Crediti vs. clienti	1.242	846	396
<i>F.do sval. crediti vs clienti</i>	<i>-30</i>	<i>-30</i>	<i>0</i>
Crediti vs clienti netti	1.212	816	396

(Per le Federazioni con Comitati dotati di autonomia contabile)

I Comitati territoriali non presentano crediti verso clienti.

Il Fondo svalutazione crediti ammonta a €/000 30.

Crediti verso Altri soggetti

	31/12/2012	31/12/2011	Differenza
Crediti vs Società e Ass.ni sportive	1207	1330	-123
Crediti vs Altri propri dei Comitati (con autonomia contabile)	1235	1089	146
Anticipi a Funzionari Delegati	0	1	-1
Depositi cauzionali	0	8	-8
Crediti vs Altri soggetti	2.442	2.428	14
<i>F.do sval. crediti vs Altri</i>	<i>-1037</i>	<i>-123</i>	<i>-914</i>
Crediti vs Altri soggetti netti	1.405	2.305	-900

Relativamente alla gestione dei crediti la federazione evidenzia la perfetta corrispondenza degli stessi anche con i dati risultanti dalle contabilità sezionali. L'analisi in base all'anzianità dei crediti trova riscontro nell'allegato n.1.

Il Fondo svalutazione crediti ammonta a €/000 1.037. Nel corso dell'esercizio sono stati effettuati nuovi accantonamenti per €/000 914 di cui €/000 900 per la sede ed €/000 14 per i Comitati territoriali.

Crediti verso Enti

I crediti verso Enti sono principalmente composti da:

- credito verso Ente INAIL pari ad €/000 5 relativo a un doppio pagamento sorto nel 2008.

Crediti verso Erario, CONI, Società partecipate e Altri crediti

I crediti verso CONI riguardano i contributi di competenza del 2012, la cui erogazione è stata eseguita nel 2013.

(Per le Federazioni con Comitati dotati di autonomia contabile)

I Crediti verso altri dei Comitati territoriali sono principalmente i seguenti:

- crediti verso Regione Sardegna per €/000 81 sorto nel 2012;
- crediti verso Provincia Cagliari per €/000 15 sorto nel 2012;
- Crediti verso Iren S.p.A. per €/000 8 sorto nel 2012.

Disponibilità liquide

Si riferiscono a disponibilità di conti correnti bancari e postali e giacenze di cassa.

Descrizione conto	N° conto corrente	31/12/2012	31/12/2011	Differenza
Conto ordinario	c/c BNL n. 10119	11743	14740	-2997
Conto risorse umane	c/c BNL n. 197	747	861	-114
Conto tesseramento	c/c postale n. 94861002	46	11	35
Conto arbitri	c/c CREDEM n. 010005555	377	72	305
Conto tesseramento e societa'	c/c CREVAL n.7742	14	22	-8
Conto tesseramento	c/c postale n. 314013	11	10	1
Cassa contanti			0	0
Totale disponibilità liquide Sede centrale		12.938	15.716	-2.778
Comitato Provinciale AG	c/c BNL	0	1	-1

Comitato Provinciale AL	c/c INTESA SANPAOLO	0	11	-11
Comitato Provinciale AP	c/c postale	0	4	-4
Comitato Provinciale AP	c/c BCC	0	10	-10
Comitato Provinciale AQ	c/c BANCA DEL FUCINO	0	5	-5
Comitato Provinciale AR	c/c BANCA ETRURIA	0	2	-2
Comitato Provinciale AT	c/c INTESA SANPAOLO	0	0	0
Comitato Provinciale AV	c/c BNL	0	1	-1
Comitato Provinciale AV	c/c CREDEM	0	0	0
Comitato Provinciale BG	c/c CREDITO BERGAMASCO	149	151	-2
Comitato Provinciale BI	c/c BNL	0	0	0
Comitato Provinciale BL	c/c BANCA POPOLARE DI VICENZA	0	7	-7
Comitato Provinciale BN	c/c CREDEM	0	0	0
Comitato Provinciale BN	c/c BANCA DI NOVARA	0	4	-4
Comitato Provinciale BR	c/c postale	22	20	2
Comitato Provinciale BR	c/c CREDEM	6	4	2
Comitato Provinciale BS	c/c CREDEM	37	45	-8
Comitato Provinciale CE	c/c CREDEM	0	18	-18
Comitato Provinciale CE	c/c BNL	0	0	0
Comitato Provinciale CH	c/c BNL	0	9	-9
Comitato Provinciale CL	c/c BANCA BNL	0	4	-4
Comitato Provinciale CN	c/c BANCA CRS	0	7	-7
Comitato Provinciale CO	c/c postale	2	0	2
Comitato Provinciale CO	c/c BNL	84	91	-7
Comitato Provinciale CR	c/c BANCA CREMONESE CRED.COOP.	55	59	-4
Comitato Provinciale CS	c/c postale	0	0	0
Comitato Provinciale CS	c/c BNL	0	19	-19
Comitato Provinciale CT	c/c postale	21	30	-9
Comitato Provinciale CT	c/c BANCA POPOLARE DI LODI	-3	0	-3
Comitato Provinciale CZ	c/c MPS	4	6	-2

Comitato Provinciale EN	c/c BANCA CARIGE	0	0	0
Comitato Provinciale FE	c/c BANCA POP. EMILIA ROMAGNA	0	0	0
Comitato Provinciale FE	c/c CREDEM	0	30	-30
Comitato Provinciale FG	c/c postale	0	2	-2
Comitato Provinciale FO	c/c UNICREDIT	0	138	-138
Comitato Provinciale FR	c/c B.C.C. DI ANAGNI	0	4	-4
Comitato Provinciale GO	c/c FRIULADRIA CREDIT AGRICOLE	0	6	-6
Comitato Provinciale GR	c/c BNL	0	22	-22
Comitato Provinciale GR	c/c postale	0	0	0
Comitato Provinciale IM	c/c UNICREDIT	0	0	0
Comitato Provinciale IS	c/c BNL	0	4	-4
Comitato Provinciale KR	c/c BANCA POPOLARE DI CROTONE	0	0	0
Comitato Provinciale LC	c/c postale	0	1	-1
Comitato Provinciale LC	c/c BANCA INTESA SAN PAOLO	0	30	-30
Comitato Provinciale LE	c/c postale	0	2	-2
Comitato Provinciale LE	c/c BNL	0	7	-7
Comitato Provinciale LI	c/c postale	144	84	60
Comitato Provinciale LI	c/c CREDEM	8	9	-1
Comitato Provinciale LO	c/c INTESA SANPAOLO	0	4	-4
Comitato Provinciale LT	c/c postale	0	0	0
Comitato Provinciale LT	c/c BANCA BNL	0	0	0
Comitato Provinciale LU	c/c MPS	0	8	-8
Comitato Provinciale MC	c/c BANCA CARIPLO	0	26	-26
Comitato Provinciale ME	c/c postale	0	0	0
Comitato Provinciale ME	c/c CREDEM	0	7	-7
Comitato Provinciale MN	c/c BNL	0	5	-5
Comitato Provinciale MN	c/c postale	0	0	0
Comitato Provinciale MO	c/c BANCA POP. EMILIA ROMAGNA	0	1	-1

Comitato Provinciale MS	c/c BNL	0	1	-1
Comitato Provinciale MT	c/c BANCA BNL	0	2	-2
Comitato Provinciale NO	c/c BANCA UNICREDIT	0	60	-60
Comitato Provinciale NU	c/c BANCO DI SARDEGNA	0	2	-2
Comitato Provinciale OR	c/c BANCA MONTE PASCHI DI SIENA	0	3	-3
Comitato Provinciale PC	c/c BANCA POP. EMILIA ROMAGNA	0	0	0
Comitato Provinciale PC	c/c BANCA PIACENZA	0	3	-3
Comitato Provinciale PD	c/c postale	6	7	-1
Comitato Provinciale PD	c/c BNL	25	32	-7
Comitato Provinciale PD	c/c CREDITO EMILIANO	3	14	-11
Comitato Provinciale PI	c/c postale	0	8	-8
Comitato Provinciale PI	c/c BNL	0	10	-10
Comitato Provinciale PN	c/c postale	0	0	0
Comitato Provinciale PN	c/c BANCA UNICREDIT	0	64	-64
Comitato Provinciale PO	c/c BNL	0	3	-3
Comitato Provinciale PR	c/c BANCA POP. EMILIA ROMAGNA	0	18	-18
Comitato Provinciale PS	c/c postale	89	87	2
Comitato Provinciale PS	c/c BANCA PROSSIMA	19	15	4
Comitato Provinciale PT	c/c BANCA DI PISTOIA	0	2	-2
Comitato Provinciale PV	c/c INTESA SANPAOLO	46	49	-3
Comitato Provinciale RA	c/c UNICREDIT	0	6	-6
Comitato Provinciale RA	c/c BANCA POP. EMILIA ROMAGNA	0	0	0
Comitato Provinciale RE	c/c BANCA POP. EMILIA ROMAGNA	68	50	18
Comitato Provinciale RE	c/c CREDEM	0	31	-31
Comitato Provinciale RG	c/c CREDITO EMILIANO	0	25	-25
Comitato Provinciale RG	c/c CREDITO SICILIANO	0	0	0
Comitato Provinciale RI	c/c CASSA DI RISPARMIO DI RIETI	0	10	-10

Comitato Provinciale RN	c/c BANCA POP. EMILIA ROMAGNA	0	3	-3
Comitato Provinciale RO	c/c BANCA CARIGE	0	2	-2
Comitato Provinciale SA	c/c CREDEM	0	0	0
Comitato Provinciale SI	c/c BNL	0	0	0
Comitato Provinciale SI	c/c CARIPRATO	0	2	-2
Comitato Provinciale SO	c/c CREVAL	0	0	0
Comitato Provinciale SP	c/c CASSA DI RISPARMIO DELLA SPEZIA	0	1	-1
Comitato Provinciale SR	c/c BNL	0	5	-5
Comitato Provinciale SS	c/c postale	13	9	4
Comitato Provinciale SS	c/c BANCA BNL	-5	22	-27
Comitato Provinciale SV	c/c BNL	0	4	-4
Comitato Provinciale TA	c/c postale	0	8	-8
Comitato Provinciale TA	c/c BANCA POPOLARE DI PUGLIA E BAS	0	4	-4
Comitato Provinciale TE	c/c CASSA RISPARMIO PROV. TE	0	9	-9
Comitato Provinciale TP	c/c postale	0	0	0
Comitato Provinciale TP	c/c CREDEM	0	4	-4
Comitato Provinciale TR	c/c BANCA POP. DI SPOLETO	0	2	-2
Comitato Provinciale TV	c/c BNL	0	0	0
Comitato Provinciale TV	c/c BANCA DELLA MARCA	29	17	12
Comitato Provinciale UD	c/c postale	63	48	15
Comitato Provinciale UD	c/c BANCA POPOLARE FRIULADRIA UDINE	54	33	21
Comitato Provinciale VA	c/c postale	45	8	37
Comitato Provinciale VA	c/c BANCA POP. BERGAMO	115	128	-13
Comitato Provinciale VB	c/c BANCA POP. DI INTRA	0	2	-2
Comitato Provinciale VC	c/c BANCA SELLA	0	4	-4
Comitato Provinciale VI	c/c postale	5	5	0
Comitato Provinciale VI	c/c BANCA BNL	80	78	2

Comitato Provinciale VI	c/c BANCA POP. SONDRIO	0	0	0
Comitato Provinciale VR	c/c postale	0	2	-2
Comitato Provinciale VR	c/c CARIPARO GRUPPO SANPAOLO	0	0	0
Comitato Provinciale VR	c/c CEREAL BANCA 1897	45	28	17
Comitato Provinciale VT	c/c BNL	0	2	-2
Comitato Provinciale VV	c/c BNL	0	2	-2
Comitato Regionale AB	c/c postale	8	14	-6
Comitato Regionale AB	c/c BANCA DELLE MARCHE	45	32	13
Comitato Regionale AB	CARTA DI CREDITO PREPAGATA	0	0	0
Comitato Regionale AO	c/c UNICREDIT	2	3	-1
Comitato Regionale BA	c/c postale	7	10	-3
Comitato Regionale BA	c/c BANCA DI CREDITO COOP.LAURENZANA	1	6	-5
Comitato Regionale BA	c/c BANCA APULIA	12	0	12
Comitato Regionale BZ	c/c CASSA DI RISPARMIO SPARKASSE	4	5	-1
Comitato Regionale CA	c/c postale	18	18	0
Comitato Regionale CA	c/c BNL	9	19	-10
Comitato Regionale CM	c/c postale	11	8	3
Comitato Regionale CM	c/c CREDEM	66	79	-13
Comitato Regionale CM	c/c CREDEM-SALERNO	6	0	6
Comitato Regionale CM	c/c CREDEM-CASERTA	9	0	9
Comitato Regionale CM	c/c BNL NEW	5	4	1
Comitato Regionale CM	c/c BNL - AVELLINO	0	0	0
Comitato Regionale EM	c/c BANCA POP.EMILIA ROMAGNA	0	275	-275
Comitato Regionale EM	c/c CREDEM	8	12	-4
Comitato Regionale EM	c/c UNIPOL BANCA n.20616	366	0	366
Comitato Regionale EM	c/c UNIPOL BANCA n.20757	186	0	186
Comitato Regionale FR	c/c postale	22	7	15

Comitato Regionale FR	c/c BANCA POP. FRIULADRIA	180	187	-7
Comitato Regionale LA	c/c postale	0	3	-3
Comitato Regionale LA	c/c CREVAL	76	69	7
Comitato Regionale LA	c/c CREDEM	7	8	-1
Comitato Regionale LI	c/c postale	0	0	0
Comitato Regionale LI	c/c BNL n.11017	79	68	11
Comitato Regionale LI	c/c BNL n.17880	60	39	21
Comitato Regionale LO	c/c postale	260	86	174
Comitato Regionale LO	c/c BNL	93	424	-331
Comitato Regionale LO	c/c CREVAL	60	4	56
Comitato Regionale MA	c/c postale	12	4	8
Comitato Regionale MA	c/c BANCA PROSSIMA	155	108	47
Comitato Regionale MO	c/c postale	0	7	-7
Comitato Regionale MO	c/c postale	0	1	-1
Comitato Regionale MO	c/c MPS	8	-6	14
Comitato Regionale MO	CARTA DI CREDITO	1	0	1
Comitato Regionale PI	c/c BNL	277	108	169
Comitato Regionale PI	c/c UNICREDIT- NOVARA	1	0	1
Comitato Regionale PU	c/c postale	243	256	-13
Comitato Regionale PU	c/c UNICREDIT	40	39	1
Comitato Regionale SA	c/c postale	3	2	1
Comitato Regionale SA	c/c BANCA CARIGE	5	11	-6
Comitato Regionale SA	c/c BANCO DI SARDEGNA	5	6	-1
Comitato Regionale SO	c/c postale	1	2	-1
Comitato Regionale SO	c/c BNL	11	1	10
Comitato Regionale SO	c/c BNL- SIRACUSA	1	0	1
Comitato Regionale SO	c/c CREDEM	0	0	0
Comitato Regionale TN	c/c postale	4	6	-2
Comitato Regionale TN	c/c CASSA RURALE DI TRENTO	135	101	34
Comitato Regionale TN	c/c CASSA DI RISPARMIO BOLZANO	0	0	0

Comitato Regionale TO	c/c postale	13	6	7
Comitato Regionale TO	c/c CREDEM AREZZO	11	36	-25
Comitato Regionale TO	c/c CREDEM FIRENZE	0	0	0
Comitato Regionale TO	c/c CREDITO COOP.CAMBIANO	93	0	93
Comitato Regionale UM	c/c BANCA UNICREDIT	11	12	-1
Comitato Regionale VE	c/c postale	3	5	-2
Comitato Regionale VE	c/c VENETO BANCA SPA	98	72	26
Cassa contanti		12	28	-16
Totale disponibilità liquide Comitati		3.972	3.989	-29
Totale disponibilità liquide		16.910	19.733	-2.823

Ratei e risconti

I ratei e i risconti attivi al 31 dicembre 2012 ammontano a €/000 32

Si tratta, nello specifico, di risconti attivi per complessivi €/000 28, quanto ad €/000 2 relativi ai Comitati Territoriali, quanto ad €/000 26 relativi alla sede centrale su fatture ricevute e già pagate.

PASSIVO

Patrimonio netto

Il patrimonio netto al 31 dicembre 2012 ammonta ad €/000 13.430

Sono di seguito riportate le variazioni intervenute nel corso dell'esercizio 2012:

	Fondo di dotazione	Riserve	Utili / Perdite a nuovo	Risultato dell'esercizio	Totale
Patrimonio netto al 31/12/2011	1.000	12.153	143		13.296
Destinazione risultato esercizio precedente	100	43	-143		0
Utilizzo riserve					0
Riclassifiche					0
Risultato esercizio corrente				134	134
Patrimonio netto al 31/12/2012	1.100	12.196	0	134	13.430

Le variazioni si riferiscono alla delibera consiliare del 13/14 aprile 2012 in cui è stato deciso di destinare l'utile dell'esercizio 2011 per €/000 100 ad incremento del fondo di dotazione (nel rispetto delle indicazioni del CONI) e per € 43 a riserve indivisibili.

Il fondo di dotazione sulla base dei costi sostenuti nell'ultimo triennio 2010-2012 risulta in linea con le indicazioni fornite dal CONI.

Fondo rischi ed oneri

Il saldo del fondo al 31 dicembre 2012 ammonta ad €/000 697 ed è così composto:

	31/12/2011	Accantonamenti	Utilizzi	Rettifiche	31/12/2012
Fondo per cause legali	769			-128	641
Fondo per cause giuslavoristiche	0				0
Fondo per contenziosi tributari	0				0
Altri Fondi rischi	56				56
Totale Fondi rischi e oneri	825	0	0	-128	697

Federazione Italiana Pallacanestro

€/000

Fondo	Fondo rischi al 31/12/2011 (a)	Movimentazioni 2012			Fondo rischi al 31/12/2012 (e) = (a-b-c+d)
		Utilizzi (b)	Decrementi (c)	Incrementi (d)	
Fondo rischi per cause legali	769	-	128	-	641
Bacamul Spa	500				500
Squillaci Lucia	126				126
Mattioli Vittorio	4				4
Giardino Antongiulio	25		25		-
Pengue Dario	24		24		-
Torri	11		-		11
Moretti Nicola	4		4		-
ACS Roma Nord e Portelli Ivan	15		15		-
2B Team Group	60		60		-
Altri Fondi rischi	56	-	-	-	56
Vincolo Solidarietà	50				50
Rischi Comitati Territoriali	6				6
Totale	825	-	128	-	697

Fondo rischi per cause legali

Tale fondo, creato per la copertura dei rischi derivanti dai procedimenti civili in essere al 31.12.2011, è stato adeguato in ragione del venir meno dei rischi connessi ad alcuni giudizi. Con riferimento alla sua attuale consistenza si riportano nel dettaglio le indicazioni ricevute dal legale:

FIP / SQUILLACI LUCIA - (PASSIVA)

Tribunale Civile di Messina Sezione Lavoro R.G. 2114/2004 – richiesta riconoscimento rapporto di lavoro subordinato proposto dalla Squillaci – deposito CTU – **PROBABILE €/000 126;**

FIP / MATTIOLI VITTORIO – (PASSIVA)

Tribunale Civile di Bologna R.G. 7726/2006 .- richiesta accertamento da parte del MATTIOLI di inadempimento contrattuale a carico della FIP – per precisazioni conclusioni. - **PROBABILE €/000 4;**

FIP/BACAMUL- (PASSIVA)

Corte d'appello di Roma si tratta della causa promossa dalla Bacamul per chiedere il risarcimento dei danni a seguito della risoluzione anticipata del contratto di locazione dal momento in cui la FIP ha lasciato l'immobile di Via Fogliano per trasferirsi in Via Vitorchiano 113. Il giudizio di 1° grado si è concluso favorevolmente per la FIP con sentenza n.11416 che ha respinto il ricorso della Bacamul. La Bacamul ha proposto appello innanzi alla Corte d'appello la causa è stata trattenuta in decisione. - **PROBABILE €/000 500;**

FIP/TORRI- (PASSIVA)

Trattasi di causa passiva incardinata presso il Tribunale di Reggio Emilia per il risarcimento a seguito infortunio. Allo stato attuale si ritiene possibile la soccombenza. - **PROBABILE €/000 11;**

Con riferimento alle cause che seguono, essendo il rischio qualificato dai legali come possibile, si forniscono le seguenti indicazioni:

FIP/ GIARDINO - (PASSIVA)

Tribunale Civile di Rossano R.G. 573/2007 – richiesta risarcimento danni alla FIP a seguito di infortunio di gioco – Valore della causa €/000 25. **POSSIBILE**

FIP / MORETTI NICOLA - (PASSIVA)

Giudice di Pace di Bari R.G. 19614/2009 – richiesta risarcimento danni alla FIP a seguito di infortunio di gioco – conclusa con sentenza n. 4259/2011 “rigetto della domanda”

PARCELLATO 2012 (il primo grado di giudizio)

– prosegue il secondo grado di giudizio – appello proposto dal Sig. Moretti Tribunale Civile di Bari R.G. 1955/12 – **POSSIBILE / REMOTO €/000 4;**

FIP / PENGUE DARIO - (PASSIVA)

Tribunale Civile di Marano di Napoli R.G. 947/2008 – richiesta risarcimento danni alla FIP a seguito di infortunio di gioco - **POSSIBILE €/000 24;**

NIGLIO CAROLINA – (PASSIVA)

Tribunale Civile di Portici R.G. 461/2012 Dr. QUARANTA

POSSIBILE €/000 26;

Altri fondi rischi

Il fondo è costituito per €/000 50 a copertura del seguente rischio:

VINCOLO SOLIDARIETA' (PASSIVA)

Il fondo è stato costituito per la copertura dei rischi connessi ai lodi arbitrali innanzi al TNAS del CONI o al FAT della FIBA, qualora si verifichi inadempienza della controparte e vengano richieste spese di funzionamento alla FIP in base al vincolo giuridico di solidarietà.

Debiti

E' di seguito illustrata la composizione dei debiti al 31 dicembre 2012, ripresa poi nei paragrafi successivi per ciascuna delle diverse tipologie di debiti.

	31/12/2012	31/12/2011	Differenza
Debiti vs fornitori	1975	1851	124
Debiti vs altri soggetti	4408	7379	-2971
Debiti vs Banche e Istituti di credito	170	175	-5
Debiti vs Erario	375	396	-21
Debiti vs istituti di previdenza	165	162	3
Debiti vs Società partecipate			0
Acconti	1015	988	27
Totale Debiti	8.108	10.951	-2.843

Debiti verso Fornitori

	31/12/2012	31/12/2011	Differenza
Debiti vs fornitori sede centrale	990	796	194
Debiti vs fornitori propri dei Comitati (con autonomia contabile)	315	392	-77
Note di credito da ricevere	-75	-80	5
Fatture da ricevere	745	742	3
Totale Debiti vs Fornitori	1.975	1.850	125

Per quanto attiene la gestione dei debiti la federazione evidenzia la perfetta corrispondenza degli stessi anche con i dati risultanti dalle contabilità sezionali. Si evidenzia che tutti i debiti sono supportati da adeguata documentazione probatoria.

I debiti verso fornitori della sede centrale sono principalmente composti da:

- debito verso Fornitore vari pari ad €/000 990 la maggior parte sorti nel 2012 e pagati nel 2013

(Per le Federazioni con Comitati dotati di autonomia contabile)

I debiti verso fornitori propri dei Comitati ammontano complessivamente a €/000 315 e sono ripartiti tra tutti i Comitati, per importi molto parcellizzati e relativi a prestazioni ricevute nel 2012.

Debiti verso Altri soggetti

	31/12/2012	31/12/2011	Differenza
Debiti vs Società e Ass.ni sportive	1833	4056	-2223
Debiti vs tesserati	0	0	0
Debiti vs Altri propri dei Comitati (con autonomia contabile)	1155	207	948
Debiti vs il personale	252	203	49
Altri debiti	1168	2913	-1745
Debiti vs Altri soggetti	4408	7379	-2971

Della voce altri debiti si evidenziano i seguenti importi maggiormente significativi:

- Anticipi ricevuti da società sportive €/000 1.833 per la sede centrale ed € 235 per il territorio. Si rimanda all'allegato n.2 per i dovuti approfondimenti.
- Debiti verso arbitri e commissari €/000 1.457, debiti con anzianità inferiore ai 12 mesi in gran parte saldati nel corso del 2012, di cui €/000 522 di competenza territoriale.

I debiti verso Società e Associazioni Sportive derivano dalla partecipazione delle Società alle attività agonistiche organizzate dalla Federazione ed ammontano a €/000 2.067

Debiti verso Banche e Istituti di credito

- I debiti verso Banche ammontano a €/000 170 e sono relativi al finanziamento erogato al C.R. Emilia Romagna per l'acquisto dell'immobile nell'anno 2010.

Debiti verso Erario, Istituti di previdenza, Società partecipate e Acconti

I debiti verso Erario sono relativi al saldo delle Imposte Dirette sul reddito dell'esercizio 2012 e alle ritenute operate sui dipendenti e collaboratori.

Al riguardo si evidenziano i seguenti importi più significativi:

- €/000 118 per saldo Ires anno 2012;
- €/000 31 per saldo Irap anno 2012;

- €/000 213 per ritenute Irpef e Addizionali operate nel 2012 e versate nel 2013 nei termini di legge.

I debiti verso Istituti di previdenza sono relativi ai contributi Inps, Inail, Enpals e Inpgi.

L'importo più rilevante riguarda il debito verso l'Inps pari a €/000 149, relativo al mese di dicembre 2012 e interamente versato a gennaio 2013 nei termini di legge.

Gli acconti si riferiscono per l'intero importo agli anticipati ricevuti dal Coni sui contributi per l'anno 2013.

Ratei e risconti

I ratei e risconti passivi al 31 dicembre 2012 ammontano a €/000 5.012.

Si tratta, nello specifico, di:

- €/000 4.995 l'importo si riferisce per intero alle quote degli associati non di competenza del presente esercizio, come meglio dettagliato nel seguente elenco:

- quote di affiliazione anticipate	€/000	396
- quote di tesseramento anticipate	€/000	2.461
- quote di iscrizione a campionati	€/000	243
- diritti di segreteria anticipati	€/000	1.895

- €/000 15 l'importo si riferisce alla sponsorizzazione Junckers

ANALISI DELLE VOCI DI CONTO ECONOMICO

Valore della produzione

Il valore della produzione ammonta complessivamente a €/000 35.843 ed è così articolato:

Descrizione	31/12/2012	% su tot.	31/12/2011	% su tot.	Differenza	Diff.%
Contributi CONI	6.544	18%	6.877	19%	- 333	-5%
Contributi dello Stato, Regione, Enti Locali		0%		0%	-	
Quote degli associati	17.597	49%	17.850	49%	- 253	-1%
Ricavi da Manifestazioni Internazionali	207	1%	280	1%	- 73	-26%
Ricavi da Manifestazioni Nazionali		0%	9	0%	- 9	-100%
Ricavi da pubblicità e sponsorizzazioni	1.676	5%	1.278	3%	398	31%
Altri ricavi della gestione ordinaria	20	0%	51	0%	- 31	-61%
Contributi Comitato Italiano Paralimpico		0%		0%	-	
Totale attività centrale	26.044	73%	26.345	72%	- 301	-1%
Contributi dello Stato, Enti Locali	371	1%	389	1%	- 18	-5%
Quote degli associati:	9.233	26%	9.497	26%	- 264	-3%
Ricavi da manifestazioni:	162	0%	66	0%	96	145%
Altri ricavi della gestione:	15	0%	249	1%	- 234	-94%
Totale attività Strutture territoriali	9.781	27%	10.201	28%	- 420	-4%
Valore della produzione	35.825	100%	36.546	100%	- 721	-2%

Le voci di ricavo più significative sono le seguenti:

- contributi CONI: nel 2012 la Federazione ha ricevuto contributi CONI per €/000 6.544 registrando una lieve diminuzione rispetto ai contributi dell'esercizio 2011 nella misura del 5%;
- quote degli associati: le principali componenti di tale voce sono rappresentate da:
 - quote di tesseramento per complessivi €/000 5.405;
 - multe e tasse gare €/000 6.333;
 - diritti di segreteria €/000 4.737.

Per la presente voce non si registra un significativo scostamento rispetto all'esercizio precedente.

- ricavi da pubblicità e sponsorizzazioni per un importo di €/000 1.676 registrano un significativo incremento rispetto all'esercizio precedente di €/000 398 pari al 31% in ragione dei nuovi contratti acquisiti tramite l'advisor.

Con riferimento alla struttura territoriale si evidenzia un decremento, rispetto al precedente esercizio, del valore della produzione nella misura di €/000 420 pari al 4%

Costo della produzione

Il costo della produzione ammonta complessivamente a €/000 35.395 ed è così articolato: €/000 25.515 per costi dell'attività sportiva ed €/000 9.880 per costi del funzionamento.

Attività sportiva

I costi per le attività di PO / AL sono articolati come segue:

	31/12/2012	% su tot.	31/12/2011	% su tot.	Differenza	Diff. %
Partec. a Man. Sport. Naz./Intern. PO/AL	1299	23%	877	16%	422	48%
Allenamenti e stages	409	7%	431	8%	-22	-5%
Funzionamento Commissioni Tecniche		0%		0%	0	
Compensi per prestazioni contrattuali	831	15%	605	11%	226	37%
Interventi per gli atleti	1277	23%	1477	26%	-200	-14%
Spese per antidoping	1	0%		0%	1	
Totale Preparazione Olimpica/Alto livello	3817	68%	3390	61%	427	13%
Partecipaz. a Manif. sportive naz./inter.	606	11%	819	15%	-213	-26%
Allenamenti e stages	717	13%	850	15%	-133	-16%
Funzionamento Commissioni Tecniche	40	1%	60	1%	-20	-33%
Compensi per prestazioni contrattuali	406	7%	446	8%	-40	-9%
Interventi per gli atleti		0%		0%	0	
Spese per antidoping	2	0%	12	0%	-10	-83%
Totale Rappresentative Nazionali	1771	32%	2187	39%	-416	-19%
Totale Costi PO / AL	5588	100%	5577	100%	11	0%

Con riferimento ai costi PO/AL non si sono registrati scostamenti di rilievo.

Si registra un incremento delle spese relative alla partecipazione a manifestazioni sportive ed ai compensi contrattuali, mentre si registrano riduzioni relative alle manifestazioni sportive delle rappresentative giovanili.

I costi per l'attività sportiva della sede centrale sono articolati come segue:

Descrizione	31/12/2012	% su tot.	31/12/2011	% su tot.	Differenza	Diff.%
Organizzazione Manifestaz. Sportive Intern.li	0	0%		0%	0	
Organizz. Manifestazione Sportive Nazionali	7506	60%	7671	62%	-165	-2%
Partecipazione ad organismi internazionali	28	0%	49	0%	-21	-43%
Formazione ricerca e documentazione	907	7%	937	8%	-30	-3%
Promozione Sportiva	1913	15%	1973	16%	-60	-3%
Contributi per l'attività sportiva	1166	9%	1306	10%	-140	-11%
Gestione impianti sportivi		0%		0%	0	
Altri costi per l'attività sportiva	433	3%	106	1%	327	308%
Ammortamenti attività sportiva		0%		0%	0	
Acc.to per rischi ed oneri dell'attività sportiva	900	7%	360	3%	540	150%
Δ rimanenze di mat. di consumo per att. sportiva	-294	-2%	47	0%	-341	-726%
Costi attività paralimpica		0%		0%	0	
Costi attività sportiva centrale	12559	100%	12449	100%	110	1%

Con riferimento ai costi dell'attività sportiva centrale si rileva l'incremento degli accantonamenti dovuti alle sofferenze dei crediti nei confronti delle Società sportive.

Da tenere conto che nel 2012 è entrato in vigore il nuovo piano dei conti, che ha portato ad una diversa appostazione delle voci di spesa con una conseguente rimodulazione delle stesse solo a livello analitico senza portare alcuna modifica alla consistenza delle medesime sul piano generale.

I costi per l'attività sportiva delle strutture territoriali sono articolati come segue:

	31/12/2012	% su tot.	31/12/2011	% su tot.	Differenza	Diff.%
Attività agonistica	5118	69%	5067	66%	51	1%
Organizzazione Manifestazioni Sportive		0%		0%	0	
Corsi di formazione	373	5%	414	5%	-41	-10%
Promozione Sportiva	1774	24%	2061	27%	-287	-14%
Contributi all'attività sportiva	89	1%	84	1%	5	6%
Accantonamento F.do sval. Crediti	14	0%			14	
Gestione impianti sportivi		0%	39	1%	-39	-100%
Costi attività sportiva Strutture territoriali	7368	100%	7665	100%	-297	-4%

Con riferimento ai costi per l'attività sportiva Strutture territoriali si assiste ad una riduzione delle spese di promozione sportiva. Per il resto non si riscontrano variazioni significative.

Funzionamento

I costi per il funzionamento della sede centrale sono articolati come segue:

Descrizione	31/12/2012	% su tot.	31/12/2011	% su tot.	Differenza	Diff.%
Costi per il personale e collaborazioni	3719	55%	3546	50%	173	5%
Organi e Commissioni federali	603	9%	594	8%	9	2%
Costi per la comunicazione	31	0%	63	1%	-32	-51%
Costi generali	1977	29%	2450	35%	-473	-19%
Ammortamenti per funzionamento	490	7%	442	6%	48	11%
Acc.to per rischi ed oneri del funzionamento		0%	0	0%	0	
Δ rimanenze di materiale di consumo		0%	0	0%	0	
Totale costi funzionamento centrale	6820	100%	7095	100%	-275	-4%

Con riferimento ai costi per il funzionamento si rileva una forte contrazione dei costi generali, dovuta all'opera di riduzione della spesa attivata. Risultano in aumento le spese il personale in ragione del trasferimento di tutto il personale CONI già operante nella federazione. A fronte dell'aumento della spesa sono parimenti incrementati i contributi erogati dal CONI per il personale.

Da tenere conto che nel 2012 è entrato in vigore il nuovo piano dei conti, che ha portato ad una diversa appostazione delle voci di spesa con una conseguente rimodulazione delle stesse solo a livello analitico senza portare alcuna modifica alla consistenza delle medesime sul piano generale.

I costi per il funzionamento delle strutture territoriali sono articolati come segue:

Descrizione	31/12/2012	% su tot.	31/12/2011	% su tot.	Differenza	Diff. %
Costi per i collaboratori	224	7%	308	10%	-84	-27%
Organi e Commissioni	1519	50%	1431	45%	88	6%
Costi generali	1236	40%	1442	45%	-206	-14%
Ammortamenti per funzionamento	80	3%	0	0%	80	
Totale costi funzionamento Strutture territoriali	3059	100%	3181	45%	-122	-4%

Con riferimento ai costi per il funzionamento Strutture territoriali si verifica una importante riduzione dei costi generali e dei costi per le collaborazioni.

Costi per il personale

	31/12/2012	31/12/2011	Differenza
Salari e stipendi	2142	1951	191
Oneri sociali	671	591	80
TFR	156	116	40
Altri costi	494	375	119
Totale	3463	3033	430

La dinamica del costo del lavoro nel corso del 2012 rispetto al 2011, sintetizzata nella tabella che precede, ha evidenziato un incremento di €/000 430 dovuto al passaggio del personale dalla CONI Servizi SpA alla Federazione.

Di seguito si espone l'andamento del personale in forza negli ultimi due esercizi:

Livello	Personale 2012	Personale 2011	2012 vs 2011
Segretario Generale	1	1	0
Quadro	3	3	0
C	11	12	-1
B	58	56	2
A	1	1	0
Totale	74	73	1

Proventi e oneri finanziari

I proventi ed oneri finanziari sono così composti:

Descrizione	31/12/2012	31/12/2011	Differenza
Interessi attivi	205	187	18
Interessi passivi	-13	-13	0
Interessi passivi su mutui			0
Altri oneri e proventi finanziari			0
Totale gestione finanziaria	192	174	18

Proventi e oneri straordinari

I proventi ed oneri straordinari sono così composti:

Descrizione	31/12/2012	31/12/2011	Differenza
Minusvalenze			0
Plusvalenze			0
Interessi e sanzioni su imposte dirette			0
Sopravvenienze attive	844	957	-113
Sopravvenienze passive	-965	-1.076	111
Insussistenze attive			0
Insussistenze passive			0
Totale gestione straordinaria	-121	-119	-2

Nella voce sopravvenienze attive si segnala l'iscrizione del contributo 5 per mille relativo agli anni 2009-2010 per un importo pari ad €/000 2.

Si precisa che il suddetto contributo è stato interamente utilizzato per la promozione dell'attività sportiva della federazione.

Imposte e tasse

La voce di bilancio è così composta:

Descrizione	31/12/2012	31/12/2011	Differenza
IRAP	243	290	-47
IRES	122	120	2
Totale imposte dell'esercizio	365	410	-45

Compensi agli organi di gestione

Descrizione	Compensi / Gettoni 2012	Compensi / Gettoni 2011	Differenza
Presidenza / Consiglio di Presidenza	43	118	-75
Consiglio Federale	23	157	-134
Commissioni federali	19	79	-60
Collegio dei revisori dei conti	38	39	-1
Totale	123	393	-270

In riferimento ai compensi per gli organi di gestione si evidenzia un sostanziale decremento a seguito dell'adeguamento dei gettoni nel rispetto delle indicazioni da parte del CONI (spending review).

ATTIVO

Denominazione	A	B	Differenza A - B	
	STATO PATRIMONIALE 2012	STATO PATRIMONIALE 2011	€	%
SPA.B - IMMOBILIZZAZIONI				
SPA.B.01 - IMMOBILIZZAZIONI IMMATERIALI				
SPA.B.01.03.01 - Opere dell'ingegno (royalties), licenze d'uso, software	2.410.372,52	1.979.867,27	430.505,25	22%
SPA.B.01.03.02 - F.do amm.to Opere dell'ingegno (royalties), licenze d'uso, software	-1.478.652,68	-1.146.484,73	-332.167,95	29%
SPA.B.01.03- - OPERE DELL'INGEGNO (ROYALTIES), LICENZE D'USO, SOFTWARE	931.719,84	833.382,54	98.337,30	12%
TOTALE IMMOBILIZZAZIONI IMMATERIALI	931.719,84	833.382,54	98.337,30	12%
SPA.B.02 - IMMOBILIZZAZIONI MATERIALI				
SPA.B.02.01.02 - Fabbricati	2.490.424,37	2.490.424,37		
SPA.B.02.01.04 - F.do amm.to fabbricati	-292.320,95	-217.608,22	-74.712,73	34%
SPA.B.02.01- - TERRENI E FABBRICATI	2.198.103,42	2.272.816,15	-74.712,73	-3%
SPA.B.02.02.01 - Attrezzature sportive	11.664,00	11.664,00		
SPA.B.02.02.02 - F.do amm.to Attrezzature sportive	-2.624,40	-874,80	-1.749,60	200%
SPA.B.02.02.04 - Impianti e strumenti tecnici	125.770,26	131.192,30	-5.422,04	-4%
SPA.B.02.02.05 - F.do amm.to Impianti e strumenti tecnici	-122.902,02	-124.696,47	1.794,45	-1%
SPA.B.02.02- - ATTREZZATURE SPORTIVE	11.907,84	17.285,03	-5.377,19	-31%
SPA.B.02.03.01 - Attrezzature scientifiche	59.113,36	52.700,36	6.413,00	12%
SPA.B.02.03.02 - F.do amm.to Attrezzature scientifiche	-35.495,59	-27.109,52	-8.386,07	31%
SPA.B.02.03- - ATTREZZATURE SCIENTIFICHE	23.617,77	25.590,84	-1.973,07	-8%
SPA.B.02.04.01 - Mobili arredi	706.316,03	697.777,86	8.538,17	1%
SPA.B.02.04.02 - Macchine d'ufficio	1.046.703,65	1.062.416,10	-15.712,45	-1%
SPA.B.02.04.03 - Automezzi	22.187,00	22.187,00		
SPA.B.02.04.04 - Altre immobilizzazioni materiali	31.409,01	31.409,01		
SPA.B.02.04.06 - F.do amm.to mobili arredi	-510.249,88	-461.945,83	-48.304,05	10%
SPA.B.02.04.07 - F.do amm.to macchine d'ufficio	-879.072,77	-830.378,05	-48.694,72	6%
SPA.B.02.04.08 - F.do amm.to automezzi	-22.187,00	-22.187,00		
SPA.B.02.04.09 - F.do amm. altre immobilizzazioni materiali	-22.941,80	-19.084,63	-3.857,17	20%
SPA.B.02.04- - ALTRI BENI	372.164,24	480.194,46	-108.030,22	-22%
SPA.B.02.05.01 - Immobilizzazioni materiali in corso	50.457,00		50.457,00	
SPA.B.02.05- - IMMOBILIZZAZIONI MATERIALI IN CORSO E ACCONTI	50.457,00		50.457,00	

ATTIVO

Denominazione	A	B	Differenza A - B	
	STATO PATRIMONIALE 2012	STATO PATRIMONIALE 2011	€	%
TOTALE IMMOBILIZZAZIONI MATERIALI	2.656.250,27	2.795.886,48	-139.636,21	-5%
SPA.B.03 - IMMOBILIZZAZIONI FINANZIARIE				
SPA.B.03.01 - PARTECIPAZIONI IN SOCIETA'	2.582,50	2.582,50		
SPA.B.03.02 - CREDITI VERSO SOCIETA' PARTECIPATE				
SPA.B.03.03.01 - Titoli	3.300.000,00	3.299.858,16	141,84	0%
SPA.B.03.03 - TITOLI	3.300.000,00	3.299.858,16	141,84	0%
TOTALE IMMOBILIZZAZIONI FINANZIARIE	3.302.582,50	3.302.440,66	141,84	0%
TOTALE IMMOBILIZZAZIONI	6.890.552,61	6.931.709,68	-41.157,07	-1%
SPA.C - ATTIVO CIRCOLANTE				
SPA.C.01 - RIMANENZE				
SPA.C.01.02.01 - Rimanenze finali materiali di consumo	804.780,59	511.020,66	293.759,93	57%
SPA.C.01.02 - RIMANENZE FINALI	804.780,59	511.020,66	293.759,93	57%
TOTALE RIMANENZE	804.780,59	511.020,66	293.759,93	57%
SPA.C.02 - CREDITI				
SPA.C.02.01.01.01 - Crediti v/clienti <12 mesi	527.590,23	385.771,93	141.818,30	37%
SPA.C.02.01.01.02 - Crediti v/clienti >12 mesi				
SPA.C.02.01.01 - CREDITI V/CLIENTI	527.590,23	385.771,93	141.818,30	37%
SPA.C.02.01.02.01 - Fatture da emettere a clienti <12 mesi	719.540,42	460.903,04	258.637,38	56%
SPA.C.02.01.02.02 - Fatture da emettere a clienti >12 mesi				
SPA.C.02.01.02 - FATTURE DA EMETTERE A CLIENTI	719.540,42	460.903,04	258.637,38	56%
SPA.C.02.01.04 - NOTE DI CREDITO DA EMETTERE A CLIENTI	-5.785,00		-5.785,00	
SPA.C.02.01.06.00048029 - SCLOCK SRL	-30.022,70		-30.022,70	
SPA.C.02.01.06.01 - F.do Svalutazione crediti verso clienti				
SPA.C.02.01.06 - F.DO SVALUTAZIONE CREDITI V/CLIENTI	-30.022,70	-30.022,70		
SPA.C.02.01 - CREDITI VERSO CLIENTI	1.211.322,95	816.652,27	394.670,68	48%
SPA.C.02.05.01 - CREDITI VERSO CONI	239.822,70	179.644,67	60.178,03	33%
SPA.C.02.05.02 - CREDITI VERSO STATO, REGIONI ED ENTI LOCALI				

ATTIVO

Denominazione	A	B	Differenza A - B	
	STATO PATRIMONIALE 2012	STATO PATRIMONIALE 2011	€	%
SPA.C.02.05.03.01 - Crediti verso Erario	1.246,43		1.246,43	
SPA.C.02.05.03.02 - IVA ns. Credito				
SPA.C.02.05.03.03 - Credito IRPEF Autonomi-Occasionali ed eccedenza L.133				
SPA.C.02.05.03.04 - Erario c/IVA credito		7.504,00	-7.504,00	-100%
SPA.C.02.05.03.05 - Acconto IRES				
SPA.C.02.05.03.06 - Acconto IRAP				
SPA.C.02.05.03.07 - Erario c/Ritenute IRES subite				
SPA.C.02.05.03.12 - Erario c/ritenute 6782 (lav. autonomo) a credito	11.029,43		11.029,43	
SPA.C.02.05.03.13 - Erario c/ritenute 6781 (lav. dipendenti) a credito	7.683,00		7.683,00	
SPA.C.02.05.03 - CREDITI VERSO ERARIO	19.958,86	7.504,00	12.454,86	166%
SPA.C.02.05.04.01 - CREDITI VERSO ENTI PREVIDENZIALI ED ASSISTENZIALI	5.111,11	5.111,11		
SPA.C.02.05.04.02 - CREDITI VERSO SOCIETA' ED ASSOCIAZIONI SPORTIVE	2.442.116,94	2.296.469,02	145.647,92	6%
SPA.C.02.05.04.03 - CREDITI VERSO TESSERATI	-238,18	8.428,15	-8.666,33	-103%
SPA.C.02.05.04.04 - CREDITI VERSO ARBITRI E COMMISSARI	120,67		120,67	
SPA.C.02.05.04.05 - CREDITI VERSO PERSONALE	5.511,34	5.511,34		
SPA.C.02.05.04.06 - DEPOSITI CAUZIONALI		7.750,00	-7.750,00	-100%
SPA.C.02.05.04.07 - ANTICIPI A FORNITORE	10.742,90	2.854,37	7.888,53	276%
SPA.C.02.05.04.08 - ANTICIPI A FUNZIONARI DELEGATI	388,04	1.151,81	-763,77	-66%
SPA.C.02.05.04.09 - TRASFERIMENTI ALLE O.T. AUTONOME				
SPA.C.02.05.04.10 - ANTICIPI C/TERZI				
SPA.C.02.05.04.100 - Junckers Conto Acconti				
SPA.C.02.05.04.11 - CREDITI VERSO ALTRI SOGGETTI	205.170,11	230.218,68	-25.048,57	-11%
SPA.C.02.05.04.12 - FONDO SVALUTAZIONE CREDITI VERSO ALTRI	-1.036.305,28	-122.594,88	-913.710,40	745%
SPA.C.02.05.04.13 - CREDITI VERSO COMITATI TERRITORIALI				
SPA.C.02.05.04.99 - Crediti verso altri soggetti(Società ed associazioni sportive;arbitri e commissari;personale;tesser				
SPA.C.02.05.04 - CREDITI VERSO ALTRI SOGGETTI	1.632.617,65	2.434.899,60	-802.281,95	-33%
SPA.C.02.05.06 - Crediti verso tesoreria INPS	20,57	20,57		

ATTIVO

Denominazione	A	B	Differenza A - B	
	STATO PATRIMONIALE 2012	STATO PATRIMONIALE 2011	€	%
SPA.C.02.05.06 - Crediti verso tesoreria INPS	20,57		20,57	
SPA.C.02.05.07.01 - Crediti v/CONI Servizi SpA rimborso missioni personale FSN conto CONI				
SPA.C.02.05.07 - Crediti v/CONI Servizi SpA rimborso missioni personale FSN conto CONI				
SPA.C.02.05.09.01 - Depositi cauzionali				
SPA.C.02.05.90.01 - Crediti verso personale	-114,62	-122,06	7,44	-6%
SPA.C.02.05.90.02 - Crediti verso personale per recupero PAR				
SPA.C.02.05.90 - Crediti verso Personale	-114,62	-122,06	7,44	-6%
SPA.C.02.05 - CREDITI VERSO ALTRI	1.892.305,16	2.621.946,78	-729.641,62	-28%
TOTALE CREDITI	3.103.628,11	3.438.599,05	-334.970,94	-10%
SPA.C.03 - ATTIVITA' FINANZIARIE CHE NON COSTITUISCONO IMMOBILIZZAZIONI				
TOTALE ATTIVITA' FINANZIARIE CHE NON COSTITUISCONO IMMOBILIZZAZIONI				
SPA.C.04 - DISPONIBILITA' LIQUIDE				
SPA.C.04.01.01.01 - c/c ordinario				
SPA.C.04.01.01.04 - C/C ordinario 10119	11.742.974,27	14.740.375,44	-2.997.401,17	-20%
SPA.C.04.01.01.05 - c/c ordinario arbitri 10319				
SPA.C.04.01.01.06 - c/c Credito Valtellinese	14.080,16	21.729,28	-7.649,12	-35%
SPA.C.04.01.01.07 - C/C Comitati Territoriali	3.959.836,41	3.989.437,34	-29.600,93	-1%
SPA.C.04.01.01.08 - c/c BNL n.420136 c/vincitato a garanzia				
SPA.C.04.01.01.09 - Credem c/c 010/005555	377.474,35	72.110,32	305.364,03	423%
SPA.C.04.01.01.10 - c/c ordinario stipendi 197	746.563,86	860.911,70	-114.347,84	-13%
SPA.C.04.01.01.11 - FIP-COMITATO REGIONALE PUGLIA- EVENTO BARI C/C 454				
SPA.C.04.01.02.01 - C/C postale				
SPA.C.04.01.02.02 - c/c postale n. 94861002	45.824,22	11.367,48	34.456,74	303%
SPA.C.04.01.02.03 - c/c postale n.314013	11.213,66	10.029,99	1.183,67	12%
SPA.C.04.01 - DEPOSITI BANCARI E POSTALI	16.897.966,93	19.705.961,55	-2.807.994,62	-14%
SPA.C.04.03.01.01 - CASSA	241,78	174,46	67,32	39%
SPA.C.04.03.01.02 - CASSA COMITATI TERRITORIALI	11.763,79	28.251,81	-16.488,02	-58%
SPA.C.04.03 - CASSA	12.005,57	28.426,27	-16.420,70	-58%

ATTIVO

Denominazione	A	B	Differenza A - B	
	STATO PATRIMONIALE 2012	STATO PATRIMONIALE 2011	€	%
TOTALE DISPONIBILITA' LIQUIDE	16.909.972,50	19.734.387,82	-2.824.415,32	-14%
TOTALE ATTIVO CIRCOLANTE	20.818.381,20	23.684.007,53	-2.865.626,33	-12%
SPA.D - RATEI E RISCONTI				
SPA.D.01 - RATEI E RISCONTI ATTIVI				
SPA.D.01.01.01 - rateo attivo				
SPA.D.01.01.02 - rateo attivo COMITATI TERRITORIALI	3.786,67	31,13	3.755,54	12.064%
SPA.D.01.01 - Ratei attivi	3.786,67	31,13	3.755,54	12.064%
SPA.D.01.02.01 - Risconti attivi	26.365,11	31.869,45	-5.504,34	-17%
SPA.D.01.02.03 - Risconti attivi COMITATI TERRITORIALI	1.594,38	2.423,44	-829,06	-34%
TOTALE RATEI E RISCONTI ATTIVI	31.746,16	34.324,02	-2.577,86	-8%
TOTALE RATEI E RISCONTI	31.746,16	34.324,02	-2.577,86	-8%
TOTALE STATO PATRIMONIALE ATTIVO	27.740.679,97	30.650.041,23	-2.909.361,26	-9%

PASSIVO

Denominazione	A	B	Differenza A - B	
	STATO PATRIMONIALE 2012	STATO PATRIMONIALE 2011	€	%
SPP.A - PATRIMONIO NETTO				
SPP.A.01 - FONDO DI DOTAZIONE				
SPP.A.01.01 - Fondo di dotazione	1.100.000,00	1.000.000,00	100.000,00	10%
TOTALE FONDO DI DOTAZIONE	1.100.000,00	1.000.000,00	100.000,00	10%
SPP.A.02 - RISERVE				
SPP.A.02.01 - Riserve	12.196.350,76	12.152.909,19	43.441,57	0%
TOTALE RISERVE	12.196.350,76	12.152.909,19	43.441,57	0%
SPP.A.03 - UTILI (PERDITA) PORTATO A NUOVO				
SPP.A.03.01 - Utili (perdita) portato a nuovo				
TOTALE UTILI (PERDITA) PORTATO A NUOVO				
SPP.A.04 - RISULTATO D'ESERCIZIO				
SPP.A.04.01 - Risultato d'esercizio	134.472,98	143.441,57	-8.968,59	-6%
TOTALE RISULTATO D'ESERCIZIO	134.472,98	143.441,57	-8.968,59	-6%
TOTALE PATRIMONIO NETTO	13.430.823,74	13.296.350,76	134.472,98	1%
SPP.B - FONDI PER RISCHI E ONERI				
SPP.B.03 - ALTRI FONDI PER RISCHI E ONERI				
SPP.B.03.02 - Liti, arbitraggi e risarcimenti	691.000,00	819.000,00	-128.000,00	-16%
SPP.B.03.04 - Fondo per rischi ed oneri				
SPP.B.03.05 - Fondo per rischi e oneri -SOT	5.638,60	5.638,60		
TOTALE ALTRI FONDI PER RISCHI E ONERI	696.638,60	824.638,60	-128.000,00	-16%
TOTALE FONDI PER RISCHI E ONERI	696.638,60	824.638,60	-128.000,00	-16%
SPP.C - TRATTAMENTO DI FINE RAPPORTO				
SPP.C.01 - Debiti per trattamento di fine rapporto	493.493,33	381.793,99	111.699,34	29%
TOTALE TRATTAMENTO DI FINE RAPPORTO	493.493,33	381.793,99	111.699,34	29%
SPP.D - DEBITI				
SPP.D.03 - DEBITI VERSO BANCHE				
SPP.D.03.01..99 - DEBITI V/BANCHE SOT	169.709,90	175.008,92	-5.299,02	-3%

PASSIVO

Denominazione	A	B	Differenza A - B	
	STATO PATRIMONIALE 2012	STATO PATRIMONIALE 2011	€	%
SPP.D.03.01 - DEBITI VERSO BANCHE	169.709,90	175.008,92	-5.299,02	-3%
TOTALE DEBITI VERSO BANCHE	169.709,90	175.008,92	-5.299,02	-3%
SPP.D.04 - DEBITI VERSO ALTRI FINANZIATORI				
TOTALE DEBITI VERSO ALTRI FINANZIATORI				
SPP.D.05 - ACCONTI				
SPP.D.05.01.02 - Acconto da CONI	1.014.626,67	987.778,38	26.848,29	3%
SPP.D.05.01.03 - ACCONTO R.C.S. SPORT				
TOTALE ACCONTI	1.014.626,67	987.778,38	26.848,29	3%
SPP.D.06 - DEBITI VERSO FORNITORI				
SPP.D.06.01 - DEBITI VERSO FORNITORI	990.199,54	796.173,10	194.026,44	24%
SPP.D.06.02 - FATTURE DA RICEVERE DA FORNITORI	745.236,93	741.989,51	3.247,42	0%
SPP.D.06.04 - Note di credito da ricevere da fornitori	-75.041,94	-79.575,34	4.533,40	-6%
SPP.D.06.05 - DEBITI VERSO FORNITORI COMITATI	314.637,87	392.053,65	-77.415,78	-20%
TOTALE DEBITI VERSO FORNITORI	1.975.032,40	1.850.640,92	124.391,48	7%
SPP.D.08 - DEBITI VERSO SOCIETA' PARTECIPATE				
SPP.D.08.04 - Note di credito da ricevere da fornitori				
TOTALE DEBITI VERSO SOCIETA' PARTECIPATE				
SPP.D.11 - DEBITI TRIBUTARI				
SPP.D.11.01.01.01 - Erario c/IVA	2.130,84		2.130,84	
SPP.D.11.01.01.02 - IVA ns. Debito				
SPP.D.11.01.01.04 - IRAP	31.242,00	89.352,00	-58.110,00	-65%
SPP.D.11.01.01.05 - Erario c/IRES a debito	117.772,00	117.673,00	99,00	0%
SPP.D.11.01.01 - Erario c/imposte	151.144,84	207.025,00	-55.880,16	-27%
SPP.D.11.01 - ERARIO C/IMPOSTE	151.144,84	207.025,00	-55.880,16	-27%
SPP.D.11.02.01 - Erario c/Trattenute	41.726,22	14.016,48	27.709,74	198%
SPP.D.11.02.02 - Erario c/trattenute Collaboratori	80.262,33	92.904,04	-12.641,71	-14%
SPP.D.11.02.06 - Altri debiti v/terzi - solo coll	800,00		800,00	
SPP.D.11.02.90 - Erario c/trattenute	90.172,86	71.266,69	18.906,17	27%
SPP.D.11.02 - ERARIO C/TRATTENUTE	212.961,41	178.187,21	34.774,20	20%

PASSIVO

Denominazione	A	B	Differenza A - B	
	STATO PATRIMONIALE 2012	STATO PATRIMONIALE 2011	€	%
SPP.D.11.03.00100009 - Debiti tributari SOT	10.971,67		10.971,67	
SPP.D.11.03- DEBITI TRIBUTARI COMITATI TERRITORIALI	10.971,67	10.506,53	465,14	4%
TOTALE DEBITI TRIBUTARI	375.077,92	395.718,74	-20.640,82	-5%

SPP.D.12 - DEBITI VERSO ISTITUTI DI PREVIDENZA E SICUREZZA SOCIALE				
SPP.D.12.01- - DEBITI V/INPS	149.134,30	147.941,57	1.192,73	1%
SPP.D.12.02- - DEBITI V/INAIL	2.509,83	2.794,65	-284,82	-10%
SPP.D.12.03- - ENPALS	11.823,92	8.924,78	2.899,14	32%
SPP.D.12.04.01 - Debito v/INPGI	1.879,02	2.558,05	-679,03	-27%
SPP.D.12.04.02 - Debito v/CASAGIT				
SPP.D.12.04- - ALTRI	1.879,02	2.558,05	-679,03	-27%
TOTALE DEBITI VERSO ISTITUTI DI PREVIDENZA E SICUREZZA SOCIALE	165.347,07	162.219,05	3.128,02	2%

SPP.D.13 - ALTRI DEBITI				
SPP.D.13.01- - DEBITI VERSO CONI		1.605,09	-1.605,09	-100%
SPP.D.13.04- - DEBITI VERSO PERSONALE DIPENDENTE (CONI, FSN)	341,40	340,17	1,23	0%
SPP.D.13.05.01- - DEBITI VERSO COLLABORATORI A PROGETTO				
SPP.D.13.05.02- - DEBITI VERSO COLLABORATORI EX LEGGE 133	146.678,66	138.637,84	8.040,82	6%
SPP.D.13.05.03- - DEBITI VERSO PROFESSIONISTI	109.815,71	263.157,94	-153.342,23	-58%
SPP.D.13.05.04- - DEBITI VERSO SOCIETA' ED ASSOCIAZIONI SPORTIVE				
SPP.D.13.05.05.00100003 - DEBITI VERSO TESSERATI SOT		-213,00	213,00	-100%
SPP.D.13.05.05- - DEBITI VERSO TESSERATI		-213,00	213,00	-100%
SPP.D.13.05.06.00100005 -	521.663,18	584.966,83	-63.303,65	-11%
SPP.D.13.05.06- - DEBITI VERSO ARBITRI E COMMISSARI	1.456.810,94	1.766.389,61	-309.578,67	-18%
SPP.D.13.05.07- - DEPOSITI CAUZIONALI		15.755,00	-15.755,00	-100%
SPP.D.13.05.08- - ANTICIPAZIONI RICEVUTE DAL CONI				
SPP.D.13.05.09- - DEBITI VERSO ALTRI SOGGETTI	155.694,79	588.429,15	-432.734,36	-74%
SPP.D.13.05.10.01- - TRATTENUTO C/TERZI	-22.165,43	115.107,91	-137.273,34	-119%
SPP.D.13.05.10.02 - TRATTENUTE PER BUSTE PAGA DIPENDENTI				

PASSIVO

Denominazione	A	B	Differenza A - B	
	STATO PATRIMONIALE 2012	STATO PATRIMONIALE 2011	€	%
SPP.D.13.05.10.03 - SOMME PAGATE PER CONTO TERZI				
SPP.D.13.05.10.04 - SOSPESI BANCA	55.129,88	52.325,40	2.804,48	5%
SPP.D.13.05.10- DEBITI A FAVORE DI TERZI	32.964,45	167.433,31	-134.468,86	-80%
SPP.D.13.05.11.00100004 - ANTICIPI DA SOCIETA' SPORTIVE SOT	235.266,65	207.006,52	28.260,13	14%
SPP.D.13.05.11- ANTICIPI RICEVUTI DA SOCIETA' SPORTIVE	2.067.652,76	4.055.986,09	-1.988.333,33	-49%
SPP.D.13.05.12.00100005 - DEBITI VERSO COLLABORATORI SOT	127.485,23	95.088,87	32.396,36	34%
SPP.D.13.05.12- DEBITI VERSO COLLABORATORI	149.020,11	139.313,55	9.706,56	7%
SPP.D.13.05.13.00100010 - Altri debiti SOT	35.223,19	38.332,80	-3.109,61	-8%
SPP.D.13.05.13- ALTRI DEBITI COMITATI TERRITORIALI	35.223,19	38.332,80	-3.109,61	-8%
SPP.D.13.05.80- Debiti per trattenute varie per il personale	1.831,03	1.227,29	603,74	49%
SPP.D.13.05.99 - Debiti verso Altri soggetti				
SPP.D.13.05- DEBITI VERSO ALTRI SOGGETTI	4.155.691,64	7.174.449,58	-3.018.757,94	-42%
SPP.D.13.06.01 - Debiti vs CONI Servizi per trattenuta fondo di solidarietà agli iscritti al Fondo Pensione				
SPP.D.13.06- Debiti vs CONI Servizi per trattenuta fondo di solidarietà agli iscritti al Fondo Pensione				
SPP.D.13.07.01 - Trattenute solidarietà collettiva				
SPP.D.13.07- Trattenute solidarietà collettiva				
SPP.D.13.90.01 - Debiti vs personale già federale c/retribuzioni	145.195,00	105.190,93	40.004,07	38%
SPP.D.13.90.02 - Debiti vs personale già federale per tredicesima mensilità				
SPP.D.13.90.03 - Debiti vs personale già federale TFR				
SPP.D.13.90.04 - Debiti vs personale già federale per acc.to previdenza complementare				
SPP.D.13.90.10 - Debiti vs/pers.Fed.anni prec.	8.253,37		8.253,37	
SPP.D.13.90- Debiti verso Personale già dipendente federale	153.448,37	105.190,93	48.257,44	46%
SPP.D.13.91.01 - Debiti verso personale ex-CONI Servizi SpA per tredicesima mensilità				
SPP.D.13.91.02 - Debiti verso personale ex-CONI Servizi SpA per tredicesima mensilità				
SPP.D.13.91.03 - Debiti verso personale e ex-CONI Servizi SpA per I.A. e TFR				
SPP.D.13.91.04 - Debiti verso personale ex-CONI Servizi SpA per acc.to previdenza complementare				
SPP.D.13.91.10 - Personale ex CONI c/retribuzioni	34.348,66	51.508,23	-17.159,57	-33%

PASSIVO

Denominazione	A	B	Differenza A - B	
	STATO PATRIMONIALE 2012	STATO PATRIMONIALE 2011	€	%
SPP.D.13.91- - Debiti verso personale ex-CONI Servizi SpA c/retribuzioni	34.348,66	51.508,23	-17.159,57	-33%
SPP.D.13.92.01 - Debiti verso personale Collaborazioni e Altri				
SPP.D.13.92- - Debiti verso personale Collaborazioni e Altri				
SPP.D.13.95.01 - Debito verso personale per accantonamento fondo di previdenza complementare (1%)		45.714,76	-45.714,76	-100%
SPP.D.13.95- - Debito verso personale per accantonamento fondo di previdenza complementare (1%)	63.969,87	45.714,76	18.255,11	40%
TOTALE ALTRI DEBITI	4.407.799,94	7.378.808,76	-2.971.008,82	-40%
TOTALE DEBITI	8.107.593,90	10.950.174,77	-2.842.580,87	-26%
SPP.E - RATEI E RISCONTI				
SPP.E.01 - RATEI E RISCONTI				
SPP.E.01.01.01 - ratei passivi				
SPP.E.01.01.02 - Ratei passivi COMITATI TERRITORIALI	2.015,00	455,61	1.559,39	342%
SPP.E.01.02.01 - Risconti passivi	5.010.115,40	5.196.627,50	-186.512,10	-4%
SPP.E.01.02.02 - RICAIVI PER SPONSORIZZAZIONI ANTICIPATI				
SPP.E.01.02.03 - Risconti passivi COMITATI TERRITORIALI				
SPP.E.01.02- - Risconti passivi	5.010.115,40	5.196.627,50	-186.512,10	-4%
TOTALE RATEI E RISCONTI	5.012.130,40	5.197.083,11	-184.952,71	-4%
TOTALE RATEI E RISCONTI	5.012.130,40	5.197.083,11	-184.952,71	-4%
TOTALE STATO PATRIMONIALE PASSIVO	27.740.679,97	30.650.041,23	-2.909.361,26	-9%

Denominazione Federazione:

ESERCIZIO 2012

FEDERAZIONE ITALIANA PALLACANESTRO

A	B	C	
CONSUNTIVO 2012	CONSUNTIVO 2011	DIFF. A-B	
		€	%

VALORE DELLA PRODUZIONE

Attività centrale:

Contributi CONI	€ 6.543.938	€ 6.877.449	-€ 333.512	-5%
Contributi dello Stato, Regione, Enti Locali	€ -	€ -	€ -	
Quote degli associati	€ 17.596.567	€ 17.849.560	-€ 252.993	-1%
Ricavi da Manifestazioni Internazionali	€ 207.000	€ 280.000	-€ 73.000	-26%
Ricavi da Manifestazioni Nazionali	€ -	€ 9.000	-€ 9.000	-100%
Ricavi da pubblicità e sponsorizzazioni	€ 1.676.050	€ 1.278.208	€ 397.842	31%
Altri ricavi della gestione ordinaria	€ 20.169	€ 51.060	-€ 30.891	-60%

Valore della Produzione Attività Centrale

€ 26.043.724	€ 26.345.277	-€ 301.553	-1%
<i>In % sul valore della produzione</i>	73%	72%	

**Valore della produzione Strutt. Terr. -
Autonomia Contabile (dettaglio in
Allegato 2)**

€ 9.780.991	€ 10.200.868	-€ 419.877	-4%
<i>In % sul valore della produzione</i>	27%	28%	

Valore della produzione Strutt. Terr.

€ 9.780.991	€ 10.200.868	-€ 419.877	-4%
<i>In % sul valore della produzione</i>	27%	28%	

VALORE DELLA PRODUZIONE

€ 35.824.714	€ 36.546.145	-€ 721.431	-2%
--------------	--------------	------------	-----

Denominazione Federazione:

ESERCIZIO 2012

FEDERAZIONE ITALIANA PALLACANESTRO

A	B	C	
CONSUNTIVO 2012	CONSUNTIVO 2011	DIFF. A-B	
		€	%

COSTO DELLA PRODUZIONE

Attività sportiva

Attività sportiva centrale:

Preparazione Olimpica/Alto livello	€ 3.816.867	€ 3.389.511	€ 427.356	13%
Rappresentative Nazionali	€ 1.771.224	€ 2.187.382	-€ 416.158	-19%
Organizzazione Manifestaz. Sportive Intern.li	€ -	€ -	€ -	
Organizz. Manifestazione Sportive Nazionali	€ 7.506.430	€ 7.670.576	-€ 164.146	-2%
Partecipazione ad organismi internazionali	€ 28.272	€ 48.535	-€ 20.263	-42%
Formazione ricerca e documentazione	€ 906.309	€ 936.677	-€ 30.369	-3%
Promozione Sportiva	€ 1.913.248	€ 1.972.969	-€ 59.722	-3%
Contributi per l'attività sportiva	€ 1.165.418	€ 1.306.440	-€ 141.022	-11%
Gestione impianti sportivi	€ -	€ -	€ -	
Altri costi per l'attività sportiva	€ 433.140	€ 105.655	€ 327.485	310%
Ammortamenti attività sportiva	€ -	€ -	€ -	
Acc.to per rischi ed oneri dell'attività sportiva	€ 900.000	€ 360.000	€ 540.000	150%
Δ rimanenze di materiale di consumo per attività sportiva	-€ 293.760	€ 46.692	-€ 340.452	-729%

Costi attività sportiva centrale

€ 18.147.148	€ 18.024.439	€ 122.709	1%
--------------	--------------	-----------	----

In % sul Costo della produzione

51%	50%
-----	-----

Costi att. sportiva Strutt. Terr. - Autonomia Contabile (dettaglio in Allegato 2)

€ 7.368.361	€ 7.665.373	-€ 297.012	-4%
-------------	-------------	------------	-----

In % sul Costo della produzione

21%	21%
-----	-----

Costi att. sportiva della Strutt. Terr.

€ 7.368.361	€ 7.665.373	-€ 297.012	-4%
-------------	-------------	------------	-----

In % sul Costo della produzione

21%	21%
-----	-----

Costi Att. Sportiva complessivi

€ 25.515.509	€ 25.689.812	-€ 174.303	-1%
--------------	--------------	------------	-----

In % sul Valore della produzione

71%	70%
-----	-----

In % sul Costo della produzione

72%	71%
-----	-----

Denominazione Federazione:

ESERCIZIO 2012

FEDERAZIONE ITALIANA PALLACANESTRO

A	B		
CONSUNTIVO 2012	CONSUNTIVO 2011	DIFF. A-B	
		€	%

Funzionamento e costi generali

Funz. e costi gen. attività centrale:

Costi per il personale e collaborazioni	€ 3.718.933	€ 3.546.542	€ 172.391	5%
---	-------------	-------------	-----------	----

Organi e Commissioni federali	€ 603.469	€ 593.642	€ 9.826	2%
-------------------------------	-----------	-----------	---------	----

Costi per la comunicazione	€ 30.654	€ 62.545	-€ 31.892	-51%
----------------------------	----------	----------	-----------	------

Costi generali	€ 1.977.265	€ 2.450.121	-€ 472.857	-19%
----------------	-------------	-------------	------------	------

Ammortamenti per funzionamento	€ 489.722	€ 442.058	€ 47.664	11%
--------------------------------	-----------	-----------	----------	-----

Accantonamento per rischi ed oneri afferenti al funzionamento	€ -	€ -	€ -	
---	-----	-----	-----	--

Δ rimanenze di materiale di consumo per funzionamento	€ -	€ -	€ -	
---	-----	-----	-----	--

Funz. e costi gen. attività centrale:	€ 6.820.041	€ 7.094.909	-€ 274.868	-4%
--	--------------------	--------------------	-------------------	------------

<i>In % sul Costo della produzione</i>	19%	20%
--	-----	-----

Funz. e costi gen. Struttura Territoriale - Autonomia Contabile (dettaglio in Allegato 2)	€ 3.059.699	€ 3.263.107	-€ 203.408	-6%
--	--------------------	--------------------	-------------------	------------

<i>In % sul Costo della produzione</i>	9%	9%
--	----	----

Funz. e costi gen. Struttura Territoriale	€ 3.059.699	€ 3.263.107	-€ 203.408	-6%
--	--------------------	--------------------	-------------------	------------

<i>In % sul Costo della produzione</i>	9%	9%
--	----	----

Funz. e costi gen. Complessivi	€ 9.879.740	€ 10.358.015	-€ 478.276	-5%
---------------------------------------	--------------------	---------------------	-------------------	------------

<i>In % sul Valore della produzione</i>	28%	28%
---	-----	-----

<i>In % sul Costo della produzione</i>	28%	29%
--	-----	-----

Denominazione Federazione:

ESERCIZIO 2012

FEDERAZIONE ITALIANA PALLACANESTRO

	A	B	C	
	CONSUNTIVO 2012	CONSUNTIVO 2011	DIFF. A-B	
			€	%
COSTI DELLA PRODUZIONE	€ 35.395.249	€ 36.047.827	-€ 652.578	-2%
<i>In % sul Valore della produzione</i>	0%	0%		
DIFF. VALORI E COSTI DELLA PROD.	€ 429.466	€ 498.318	-€ 68.853	-€ 0
<i>In % sul Valore della produzione</i>	1%	1%		
PROVENTI E ONERI FINANZIARI	€ 191.830	€ 174.372	€ 17.458	10%
PROVENTI E ONERI STRAORDINARI	-€ 121.222	-€ 119.248	-€ 1.974	2%
IMPOSTE SUL REDDITO	€ 365.600	€ 410.000	-€ 44.400	-11%
RISULTATO D'ESERCIZIO	€ 134.473	€ 143.441	-€ 8.968	-6%

QUADRO ANALITICO

2. CONSUNTIVO CONSOLIDATO

Denominazione Federazione:

ESERCIZIO **2012**

FEDERAZIONE ITALIANA PALLACANESTRO

A		B		DIFF. A-B	
CONSUNTIVO 2012		CONSUNTIVO 2011		€	%

CEA VALORE DELLA PRODUZIONE

1 Attività Centrale

1.01 Contributi CONI:		A	B	DIFF.	%
		CONSUNTIVO 2012	CONSUNTIVO 2011	€	%
CEA.001	Funzionamento ed attività sportiva	731.157	918.539	- 187.382	-20%
CEA.002	Prepar. Olimpica e Alto Livello	2.508.936	2.861.107	- 352.171	-12%
CEA.003	Contributi a favore delle discipline associate	-	-	-	-
CEA.004	Contributi per scommesse sportive	-	-	-	-
CEA.005	Contributi per la promozione sportiva	-	-	-	-
CEA.006	Contributi straordinari	-	-	-	-
CEA.032	Altri Contributi CONI	10.000	-	-	-
CEA.500	Contributi per uffici federali	-	-	-	-
CEA.501	Contributi personale già con contratto federale	2.049.932	2.031.222	18.710	1%
CEA.502	Contributi costo lavoro personale ex CONI Servizi SpA	1.188.192	996.580	191.612	19%
CEA.503	Contributi per impianti sportivi	-	-	-	-
CEA.504	Contributi per progetti speciali	55.720	70.000	- 14.280	-20%
Totale		€ 6.543.938	€ 6.877.449	-€ 333.512	-5%
1.02 Contributi dello Stato, Regione, Enti Locali					
CEA.031	Contributi dello Stato, Regione, Enti Locali	-	-	-	-
Totale		€ -	€ -	€ -	-
1.03 Quote degli associati:					
CEA.007	Quote di affiliazione	879.003	1.245.469	- 366.467	-29%
CEA.008	Quote di tesseramento	5.405.264	5.272.980	132.284	3%
CEA.009	Multe e tasse gara	6.333.265	6.077.339	255.926	4%
CEA.010	Diritti di segreteria	4.737.169	5.002.357	- 265.189	-5%
CEA.011	Quote iscrizione a corsi	241.868	251.415	- 9.547	-4%
CEA.012	Quote abbonamento alla rivista federale	-	-	-	-
CEA.013	Rilascio Brevetti	-	-	-	-
CEA.032	Proventi diversi	-	-	-	-
Totale		€ 17.596.567	€ 17.849.560	-€ 252.993	-1%
1.04 Ricavi da Manifestazioni Internazionali:					
CEA.014	Contributi dalla Federazione Internazionale	7.000	145.000	- 138.000	-95%
CEA.015	Contributi e rimborsi da altre organizzazioni	-	-	-	-
CEA.016	Pubblicità, sponsorizzazioni	-	-	-	-
CEA.017	Diritti televisivi	200.000	135.000	65.000	48%
CEA.018	Vendita di materiale promozionale	-	-	-	-
CEA.019	Vendita biglietti	-	-	-	-
Totale		€ 207.000	€ 280.000	-€ 73.000	-26%
1.05 Ricavi da Manifestazioni Nazionali:					
CEA.015	Contributi e rimborsi da altre organizzazioni	-	-	-	-
CEA.016	Pubblicità, sponsorizzazioni	-	9.000	- 9.000	-100%
CEA.017	Diritti televisivi	-	-	-	-
CEA.018	Vendita di materiale promozionale	-	-	-	-
CEA.019	Vendita biglietti	-	-	-	-
Totale		€ -	€ 9.000	-€ 9.000	-100%
1.06 Ricavi da pubblicità e sponsorizzazioni:					
CEA.020	Sponsors istituzionali	484.171	498.124	- 13.953	-3%
CEA.021	Fornitori ufficiali della Federazione	1.191.880	780.084	411.796	53%
CEA.022	Pubblicità su riviste federali	-	-	-	-
Totale		€ 1.676.050	€ 1.278.208	€ 397.842	31%

QUADRO ANALITICO

2. CONSUNTIVO CONSOLIDATO

Denominazione Federazione:

ESERCIZIO **2012**

FEDERAZIONE ITALIANA PALLACANESTRO

1.07 Altri ricavi della gestione ordinaria:	
CEA.011	Quote iscrizione a corsi
CEA.019	Vendita biglietti
CEA.023	Plusvalenze per cessione materiale fuori uso
CEA.024	Vendita di Pubblicazioni, materiale didattico e altro materiale sportivo
CEA.025	Rimborsi dal CONI per scambi tecnici
CEA.026	Recuperi e rimborsi da terzi
CEA.027	Fitti attivi e convenzioni con terzi
CEA.028	Altre prestazioni da terzi
Totale	

A		B		DIFF. A-B	
CONSUNTIVO 2012	CONSUNTIVO 2011			€	%
				-	
				-	
				-	
				-	
				-	
20.169	27.060	-	6.891	-25%	
-	18.000	-	18.000	-100%	
-	6.000	-	6.000	-100%	
€ 20.169	€ 51.060	-€	30.891	-60%	

Valore della produzione Attività Centrale

€ 26.043.724 € 26.345.277 -€ 301.553 -1%

In % sul Valore della produzione

73% 72%

2

Attività Struttura Territoriale
Valore della produzione Struttura Territoriale -
Autonomia Contabile (dettaglio in allegato 2)

€ 9.780.991 € 10.200.868 -€ 419.877 -4%

In % sul Valore della produzione

27% 28%

Valore della produzione Struttura Territoriale

€ 9.780.991 € 10.200.868 -€ 419.877 -4%

In % sul Valore della produzione

27% 28%

VALORE DELLA PRODUZIONE

€ 35.824.714 € 36.546.145 -€ 721.431 -2%

QUADRO ANALITICO

2. CONSUNTIVO CONSOLIDATO

Denominazione Federazione:

ESERCIZIO **2012**

FEDERAZIONE ITALIANA PALLACANESTRO

A		B		DIFF. A-B	
CONSUNTIVO 2012	CONSUNTIVO 2011			€	%

CEB COSTI DELLA PRODUZIONE

1 ATTIVITA' SPORTIVA

1.01 Costi per l'Attività Sportiva Centrale:

1.01.01.01 Attività Naz. ed Internaz. P.O. ed A.L.

1.01.01.01.01	Partecipazione a Manif. Sport. Naz. - Intern. finalizzate alla Prep. Olimpo.-Alto Livello:				
CEB.001	Spese di trasferta e soggiorno	565.512	257.929	307.583	119%
CEB.002	Indennità, diarie e rimborsi forfettari	139.976	102.440	37.537	37%
CEB.003	Compensi per staff tecnico	7.900	5.669	2.231	39%
CEB.004	Compensi per staff sanitario	40.167	31.752	8.415	27%
CEB.005	Acquisto materiale sportivo e attrezzature sportive non capitalizzabili	335.360	298.987	36.373	12%
CEB.010	Noleggio materiale tec. sportivo, attrezzature, impianti, automezzi e sw	165.000	120.000	45.000	38%
CEB.013	indennità, compensi, gettoni ed altre utilità ufficiali di gara, arbitri, commissari, cronometristi	11.026	1.012	10.014	990%
CEB.014	Trasporto e facchinaggio	3.967	1.667	2.300	138%
CEB.015	Spese per carburanti e combustibili			-	
CEB.016	Altre spese	8.628	10.345	- 1.717	-17%
CEB.017	Acquisto biglietti	-	14.895	- 14.895	-100%
CEB.018	Acquisto materiale di consumo	20.100	31.651	- 11.551	-36%
CEB.030	Manutenzione ordinaria	1.150		1.150	
CEB.120	Contributi ad associazioni e terzi			-	
	Totale	€ 1.298.786	€ 876.346	€ 422.439	48%
1.01.01.01.02	Allenamenti e stages:				
CEB.001	Spese di trasferta e soggiorno	251.244	234.634	16.609	7%
CEB.002	Indennità, diarie e rimborsi forfettari	75.459	129.634	- 54.174	-42%
CEB.003	Compensi per staff tecnico	18.412	14.872	3.540	24%
CEB.004	Compensi per staff sanitario	47.401	35.834	11.567	32%
CEB.005	Acquisto materiale sportivo e attrezzature sportive non capitalizzabili	6.649		6.649	
CEB.006	Spese mediche	2.370	5.704	- 3.335	-58%
CEB.013	indennità, compensi, gettoni ed altre utilità ufficiali di gara, arbitri, commissari, cronometristi		570	- 570	-100%
CEB.014	Trasporto e facchinaggio	1.701	5.465	- 3.764	-69%
CEB.015	Spese per carburanti e combustibili			-	
CEB.016	Altre spese	3.909	4.141	- 232	-6%
CEB.018	Acquisto materiale di consumo	1.750		1.750	
	Totale	€ 408.895	€ 430.854	-€ 21.959	-5%
1.01.01.01.03	Funzionamento Commissioni Tecniche:				
CEB.001	Spese di trasferta e soggiorno			-	
CEB.002	Indennità, diarie e rimborsi forfettari			-	
CEB.016	Altre spese			-	
	Totale	€ -	€ -	€ -	
1.01.01.01.04	Compensi per prestazioni contrattuali:				
CEB.003	Compensi per staff tecnico	830.616	605.242	225.375	37%
CEB.004	Compensi per staff sanitario			-	
CEB.009	Compensi per distaccati Ministero			-	
	Totale	€ 830.616	€ 605.242	€ 225.375	37%
1.01.01.01.05	Interventi per gli atleti:				
CEB.026	Tutela sanitaria			-	
CEB.019	Tutela assicurativa	1.277.067	1.477.069	- 200.002	-14%
CEB.020	Tutela previdenziale			-	
CEB.021	Borse di studio			-	
CEB.022	Contributi			-	
	Totale	€ 1.277.067	€ 1.477.069	-€ 200.002	-14%

QUADRO ANALITICO

2. CONSUNTIVO CONSOLIDATO

Denominazione Federazione:

ESERCIZIO **2012**

FEDERAZIONE ITALIANA PALLACANESTRO

1.01.01.01.06 Spese per antidoping:	
CEB.023	Indennità, compensi, gettoni ed altre utilità Commissioni Antidoping
CEB.024	Compensi per prestazioni
CEB.025	Spese controlli antidoping
Totale	

Totale Preparazione Olimpica/Alto livello

1.01.02 Attività rappresentative nazionali

1.01.01.02.01 Partecipaz. a Manif. sportive naz./inter.:	
CEB.001	Spese di trasferta e soggiorno
CEB.002	Indennità, diarie e rimborsi forfettari
CEB.003	Compensi per staff tecnico
CEB.004	Compensi per staff sanitario
CEB.005	Acquisto materiale sportivo e attrezzature sportive non capitalizzabili
CEB.006	Spese mediche
CEB.007	Premi di classifica
CEB.008	Premi di assicurazione
CEB.010	Noleggio materiale tec. sportivo, attrezzature, impianti, automezzi e sw
CEB.011	Coppe e medaglie
CEB.012	Quote di iscrizione e partecipazione a manifestazioni
CEB.013	Indennità, compensi, gettoni ed altre utilità ufficiali di gara, arbitri, commissari, cronometristi
CEB.014	Trasporto e facchinaggio
CEB.015	Spese per carburanti e combustibili
CEB.016	Altre spese
CEB.018	Acquisto materiale di consumo
CEB.030	Manutenzione ordinaria
CEB.056	Stampa opuscoli e materiale di propaganda
CEB.065	Canoni ed oneri locativi
CEB.120	Contributi ad associazioni e terzi
Totale	

1.01.01.02.02 Allenamenti e stages:	
CEB.001	Spese di trasferta e soggiorno
CEB.002	Indennità, diarie e rimborsi forfettari
CEB.003	Compensi per staff tecnico
CEB.004	Compensi per staff sanitario
CEB.005	Acquisto materiale sportivo e attrezzature sportive non capitalizzabili
CEB.006	Spese mediche
CEB.010	Noleggio materiale tec. sportivo, attrezzature, impianti, automezzi e sw
CEB.013	Indennità, compensi, gettoni ed altre utilità ufficiali di gara, arbitri, commissari, cronometristi
CEB.014	Trasporto e facchinaggio
CEB.015	Spese per carburanti e combustibili
CEB.016	Altre spese
CEB.018	Acquisto materiale di consumo
CEB.030	Manutenzione ordinaria
CEB.065	Canoni ed oneri locativi
Totale	

1.01.01.02.03 Funzionamento Commissioni Tecniche:	
CEB.001	Spese di trasferta e soggiorno
CEB.002	Indennità, diarie e rimborsi forfettari
CEB.016	Altre spese
Totale	

1.01.01.02.04 Compensi per prestazioni contrattuali:	
CEB.003	Compensi per staff tecnico
CEB.004	Compensi per staff sanitario
Totale	

A		B		DIFF. A-B	
CONSUNTIVO 2012		CONSUNTIVO 2011		€	%

	1.503			1.503	
				-	
				-	
€	1.503	€	-	€	1.503
€	3.816.867	€	3.389.511	€	427.356 13%

	483.648	655.545	-	171.897	-26%
	12.813	13.468	-	655	-5%
	28.239	37.000	-	8.761	-24%
	73.079	82.551	-	9.472	-11%
	-	1.920	-	1.920	-100%
			-	-	
			-	-	
			-	-	
			-	-	
	-	286	-	286	-100%
			-	-	
	3.882	14.418	-	10.536	-73%
	1.093	7.361	-	6.268	-85%
			-	-	
	2.767	6.565	-	3.798	-58%
			-	-	
			-	-	
			-	-	
€	605.522	€	819.114	-€	213.593 -26%

	563.705	590.072	-	26.366	-4%
	7.228	5.508	-	1.721	31%
	47.049	71.766	-	24.717	-34%
	70.286	73.736	-	3.449	-5%
	16.350	84.590	-	68.240	-81%
			-	-	
			-	-	
		1.170	-	1.170	-100%
	9.340	18.567	-	9.228	-50%
	3.201		-	3.201	
		4.948	-	4.948	-100%
			-	-	
			-	-	
			-	-	
€	717.158	€	850.356	-€	133.198 -16%

	36.780	54.296	-	17.516	-32%
	3.430	5.390	-	1.959	-36%
			-	-	
€	40.210	€	59.686	-€	19.475 -33%

	405.968	446.381	-	40.413	-9%
			-	-	
€	405.968	€	446.381	-€	40.413 -9%

QUADRO ANALITICO

2. CONSUNTIVO CONSOLIDATO

Denominazione Federazione:

ESERCIZIO **2012**

FEDERAZIONE ITALIANA PALLACANESTRO

		A	B	DIFF. A-B	
		CONSUNTIVO 2012	CONSUNTIVO 2011	€	%
1.01.01.02.05	Interventi per gli atleti:				
CEB.026	Tutela sanitaria			-	
CEB.019	Tutela assicurativa			-	
CEB.020	Tutela previdenziale			-	
CEB.021	Borse di studio			-	
CEB.022	Contributi			-	
	Totale	€ -	€ -	€ -	
1.01.01.02.06	Spese per antidoping:				
CEB.001	Spese di trasferta e soggiorno	2.366		2.366	
CEB.023	Funzionamento Commissioni Antidoping		11.846	- 11.846	-100%
CEB.024	Compensi per prestazioni			-	
CEB.025	Spese controlli antidoping			-	
	Totale	€ 2.366	€ 11.846	-€ 9.480	-80%
Totale Rappresentative Nazionali		€ 1.771.224	€ 2.187.382	-€ 416.158	-19%
1.01.01.03.01	Organizzazione Manifestaz. Sportive Intern.li				
CEB.001	Spese di trasferta e soggiorno			-	
CEB.002	Indennità, diarie e rimborsi forfettari			-	
CEB.005	Acquisto materiale sportivo e attrezzature sportive non capitalizzabili			-	
CEB.007	Premi di classifica			-	
CEB.008	Premi di assicurazione			-	
CEB.010	Noleggio materiale tec. sportivo, attrezzature, impianti, automezzi e sw			-	
CEB.011	Coppe e medaglie			-	
CEB.012	Quote iscrizione e tasse per partecip. Manif. Internaz.			-	
CEB.013	indennità, compensi, gettoni ed altre utilità ufficiali di gara, arbitri, commissari, cronometristi			-	
CEB.014	Trasporto e facchinaggio			-	
CEB.016	Altre spese			-	
CEB.018	Acquisto materiale di consumo			-	
CEB.024	Compensi per prestazioni tecnico-scientifiche(costi per servizi da professionisti)			-	
CEB.028	Contributi a Comitati Organizzatori			-	
CEB.029	Rimborsi a squadre partecipanti			-	
CEB.030	Manutenzione ordinaria			-	
CEB.031	Assistenza medica, antidoping			-	
CEB.065	Canoni ed oneri locativi			-	
CEB.120	Contributi ad associazioni e terzi			-	
Totale Organizzazione Manifestaz. Sportive Intern.li		€ -	€ -	€ -	
1.01.02.02	Organizz. Manifestazione Sportive Nazionali				
CEB.001	Spese di trasferte e soggiorno	3.155.122	532.877	2.622.245	492%
CEB.002	Indennità, diarie e rimborsi forfettari	78.465	71.524	6.941	10%
CEB.005	Acquisto materiale sportivo e attrezzature sportive non capitalizzabili	213.452	355.055	- 141.604	-40%
CEB.006	Spese mediche	-	4.428	- 4.428	-100%
CEB.007	Premi di classifica			-	
CEB.008	Premi di assicurazione			-	
CEB.010	Noleggio materiale tec. sportivo, attrezzature, impianti, automezzi e sw	-	6.274	- 6.274	-100%
CEB.012	Quote di iscrizione e partecipazione a manifestazioni			-	
CEB.013	indennità, compensi, gettoni ed altre utilità ufficiali di gara, arbitri, commissari, cronometristi	3.509.348	6.354.792	- 2.845.444	-45%
CEB.014	Trasporto e facchinaggio	242		242	
CEB.016	Altre spese	-	35.975	- 35.975	-100%
CEB.018	Acquisto materiale di consumo			-	
CEB.024	Compensi per prestazioni tecnico-scientifiche(costi per servizi da professionisti)	166.840	152.857	13.982	9%
CEB.028	Contributi a Comitati Organizzatori			-	

QUADRO ANALITICO

2. CONSUNTIVO CONSOLIDATO

Denominazione Federazione:

ESERCIZIO 2012

FEDERAZIONE ITALIANA PALLACANESTRO

		A	B	DIFF. A-B	
		CONSUNTIVO 2012	CONSUNTIVO 2011	€	%
CEB.029	Corrispettivo peringaggio squadre partecipanti	1.341		1.341	
CEB.031	Assistenza medica, antidoping	111.178	89.994	21.184	24%
CEB.038	Spese di organizzazione corsi		1.800	- 1.800	-100%
CEB.065	Canoni ed oneri locativi		1.565	- 1.565	-100%
CEB.084	Oneri previdenziali arbitri	218.706		218.706	
CEB.120	Contributi ad associazioni e terzi	51.738	63.436	- 11.698	-18%
Totale Organizz. Manifestazione Sportive Nazionali		€ 7.506.430	€ 7.670.576	-€ 164.146	-2%
1.01.02.03 Partecipazione ad organismi internazionali					
CEB.001	Spese di trasferta e soggiorno	27.699		27.699	
CEB.002	Indennità, diarie e rimborsi forfettari	83			
CEB.035	Spese componenti organismi internazionali		44.663	- 44.663	-100%
CEB.036	Partecipazione a congressi, comitati		3.872	- 3.872	-100%
CEB.087	Indennità, compensi, gettoni ed altre unità Organi di gestione	490		490	
Totale Partecipazione ad organismi internazionali		€ 28.272	€ 48.535	-€ 20.263	-42%
1.01.02.04 Formazione ricerca e documentazione					
1.01.02.04.01 Corsi di formaz.quadri tecnici:					
CEB.001	Spese di trasferte e soggiorno	518.086	163.763	354.323	216%
CEB.002	Indennità, diarie e rimborsi forfettari	134.171	31.158	103.013	331%
CEB.005	Acquisto materiale sportivo e attrezzature sportive non capitalizzabili	-	43.824	- 43.824	-100%
CEB.014	Trasporto e facchinaggio	-	16.000	- 16.000	-100%
CEB.016	Altre spese	31.386	6.051	25.334	419%
CEB.018	Acquisto materiale di consumo	20.696		20.696	
CEB.024	Compensi per prestazioni tecnico scientifiche (costi per servizi da professionisti)	70.800	8.219	62.581	761%
CEB.038	Spese di organizzazione corsi	-	230	- 230	-100%
CEB.043	Costi per acquisti di materiale didattico e per servizi di traduzione/video	800		800	
CEB.056	Stampa opuscoli e materiale di propaganda	-	8.857	- 8.857	-100%
Totale		€ 775.939	€ 278.103	€ 497.835	179%
1.01.02.04.02 Corsi di formazione per ufficiali di gara:					
CEB.001	Spese di trasferte e soggiorni		276.873	- 276.873	-100%
CEB.002	Indennità, diarie e rimborsi forfettari		18.937	- 18.937	-100%
CEB.005	Acquisto materiale sportivo e attrezzature sportive non capitalizzabili		18.132		
CEB.008	Premi di assicurazione			-	
CEB.010	Noleggio materiale tec. sportivo, attrezzature, impianti, automezzi e sw			-	
CEB.018	Acquisto materiale di consumo			-	
CEB.021	Borse di studio			-	
CEB.024	Compensi per prestazioni tecnico scientifiche (costi per servizi da professionisti)		54.571	- 54.571	-100%
CEB.037	Spese per partecipazione a corsi nazionali ed internazionali		2.483	- 2.483	-100%
CEB.038	Spese di organizzazione corsi		2.506	- 2.506	-100%
CEB.039	Brevetti e diplomi			-	
CEB.056	Stampa opuscoli e materiale di propaganda			-	
Totale		€ -	€ 373.502	-€ 373.502	-100%
1.01.02.04.03 Corsi di formazione per altri soggetti:					
CEB.001	Spese di trasferta e soggiorno	34.668	111.673	- 77.005	-69%
CEB.002	Indennità, diarie e rimborsi forfettari	27.568	78.324	- 50.756	-65%
CEB.018	Acquisto materiale di consumo	1.902		1.902	
CEB.024	Compensi per prestazioni tecnico scientifiche (costi per servizi da professionisti)	26.559	33.211	- 6.652	-20%
CEB.038	Spese di organizzazione corsi		5.861	- 5.861	-100%
CEB.040	Compensi per servizi tecnico-scientifici (costi per servizi da società)	13.500	15.000	- 1.500	-10%
CEB.043	Costi per acquisti di materiale didattico e per servizi di traduzione/video	6.156		6.156	
Totale		€ 110.352	€ 244.069	-€ 133.718	-55%

QUADRO ANALITICO

2. CONSUNTIVO CONSOLIDATO

Denominazione Federazione:

ESERCIZIO **2012**

FEDERAZIONE ITALIANA PALLACANESTRO

		A	B	DIFF. A-B	
		CONSUNTIVO 2012	CONSUNTIVO 2011	€	%
1.01.02.04.04 Ricerca e documentazione:					
CEB.042	Organizzazione e partecipazione a convegni, seminari, congressi	4.780	33.533	- 28.754	-86%
CEB.044	Acquisto giornali, riviste, pubblicazioni tecniche	15.239	7.469	7.770	104%
	Totale	€ 20.018	€ 41.002	-€ 20.984	-51%
Totale Formazione ricerca e documentazione		€ 906.309	€ 936.677	-€ 30.369	-3%
1.01.02.05 Promozione Sportiva					
CEB.001	Spese trasferite e soggiorni	370.424	191.069	179.355	94%
CEB.002	Indennità, diarie e rimborsi forfettari		24.430	- 24.430	-100%
CEB.004	Compensi per staff sanitario		14.430	- 14.430	-100%
CEB.005	Acquisto materiale sportivo e attrezzature sportive non capitalizzabili	358.518	112.804	245.714	218%
CEB.011	Coppe,medaglie, altro materiale premiazionale e onorificenze	32.027	18.921	13.106	69%
CEB.013	Indennità, compensi, gettoni ed altre utilità ufficiali di gara, arbitri, commissari, cronometristi	42.720	99.551	- 56.831	-57%
CEB.014	Trasporto e facchinaggio	154.479		154.479	
CEB.018	Acquisto materiale di consumo	37.665		37.665	
CEB.022	Contributi	12.500		12.500	
CEB.024	Compensi per prestazioni tecnico scientifiche (costi per servizi da professionisti)	95.423	68.868	26.554	39%
CEB.033	Promozione, comunicazione e marketing	803.781	203.375	600.407	295%
CEB.046	Organizz. e/o partecipaz. a Giochi Sportivi Studenteschi			-	
CEB.049	Organiz. e/o partecipaz. a manif. a carattere sociale	-	12.000	- 12.000	-100%
CEB.053	Partecipazione a manifestazioni	-	501.150	- 501.150	-100%
CEB.056	Stampa opuscoli e materiale di propaganda	-	413.260	- 413.260	-100%
CEB.057	Assicurazioni	-	313.112	- 313.112	-100%
CEB.065	Canoni ed oneri locativi	5.711		5.711	
Totale Promozione Sportiva		€ 1.913.248	€ 1.972.969	-€ 59.722	-3%
1.01.02.06 Contributi per l'attività sportiva					
CEB.058	Contributi a Società e Associazioni Sportive	160.400	12.000	148.400	1237%
CEB.061	Altri soggetti	191.653	1.294.440	- 1.102.787	-85%
CEB.601	Contributi a Leghe	813.365		813.365	
Totale Contributi per l'attività sportiva		€ 1.165.418	€ 1.306.440	-€ 141.022	-11%
1.01.02.07 Gestione impianti sportivi					
CEB.005	Acquisto materiale sportivo			-	
CEB.008	Premi di assicurazione			-	
CEB.016	Altre spese			-	
CEB.018	Acquisto materiale di consumo			-	
CEB.024	Compensi per prestazioni			-	
CEB.030	Manutenzione ordinaria			-	
CEB.040	Compensi per collaborazioni			-	
CEB.063	Servizi di pulizia e sorveglianza			-	
CEB.064	Utenze e servizi			-	
CEB.065	Canoni ed oneri locativi			-	
CEB.015	Spese per carburanti e combustibili			-	
Totale Gestione impianti sportivi		€ -	€ -	€ -	-
1.01.02.08 Altri costi per l'attività sportiva					
CEB.001	Spese trasferite e soggiorni	15.702		15.702	
CEB.008	Premi di assicurazione	312.874		312.874	
CEB.123	Indennità,compensi,gettoni ed altre utilità Commissioni sportive	94.292	105.655	- 11.363	-11%
CEB.602	Costi per altri servizi e prestazioni	10.272		10.272	
Totale Altri costi per l'attività sportiva		€ 433.140	€ 105.655	€ 327.485	310%

QUADRO ANALITICO

2. CONSUNTIVO CONSOLIDATO

Denominazione Federazione:

ESERCIZIO **2012**

FEDERAZIONE ITALIANA PALLACANESTRO

		A	B	DIFF. A-B	
		CONSUNTIVO 2012	CONSUNTIVO 2011	€	%
1.01.02.09 Ammortamenti attività sportiva					
CEB.067	Immobilizzazioni materiali		-	-	
CEB.068	Immobilizzazioni immateriali		-	-	
Totale Ammortamenti attività sportiva		€ -	€ -	€ -	-
1.01.02.10 Accantonamento per rischi ed oneri afferenti all'attività sportiva					
CEB.069	Accantonamenti per liti, arbitraggi e risarcimenti		360.000	- 360.000	-100%
CEB.603	Accantonamenti Fondo svalutazione crediti	900.000		900.000	
Totale Accantonamento per rischi ed oneri afferenti all'attività sportiva		€ 900.000	€ 360.000	€ 540.000	150%
1.01.13 Δ rimanenze di materiale di consumo per attività sportiva					
CEB.140	Δ rimanenze di materiale di consumo	-€ 293.760	€ 46.692	- 340.452,35	-729%
Totale Δ rimanenze di materiale di consumo per attività sportiva		-€ 293.760	€ 46.692	-€ 340.452	-729%
Costi attività sportiva centrale		€ 18.147.148	€ 18.024.439	€ 122.709	1%
<i>In % sul Costo della produzione</i>		51%	50%		
1.02 Costi per att. sportiva della Strutt. Terr.:					
Costi att. sportiva della Strutt. Terr. - Funzionari Delegati (dettaglio in Allegato 1)		€ -	€ -	€ -	-
<i>In % sul Costo della produzione</i>		0%	0%		
Costi att. sportiva della Strutt. Terr. - Autonomia Contabile (dettaglio in Allegato 2)		€ 7.368.361	€ 7.665.373	-€ 297.012	-4%
<i>In % sul Costo della produzione</i>		21%	21%		
Costi att. sportiva della Strutt. Terr.		€ 7.368.361	€ 7.665.373	-€ 297.012	-4%
<i>In % sul Costo della produzione</i>		21%	21%		
Costi Att. Sportiva complessivi		€ 25.515.509	€ 25.689.812	-€ 174.303	-1%
<i>In % sul Valore della produzione</i>		71%	70%		
<i>In % sul Costo della produzione</i>		72%	71%		

Denominazione Federazione:

ESERCIZIO 2012

FEDERAZIONE ITALIANA PALLACANESTRO

A		B		DIFF. A-B	
CONSUNTIVO 2012		CONSUNTIVO 2011		€	%

2 FUNZIONAMENTO E COSTI GENERALI

2.01 Funz. e costi generali attività centrale:

2.01.01 Costi per il personale e collaborazioni

CEB	Descrizione	A	B	DIFF. A-B	%
CEB.071	Personale CONI - rimborso spese missione	4.138	3.685	453	12%
CEB.072	Personale CONI - rimborsi spese di trasferta a piè di lista			-	
CEB.073	Personale Federale - retribuzione ordinaria	1.316.998	1.263.735	53.263	4%
CEB.074	Personale Federale - straordinari	119.299	105.060	14.239	14%
CEB.075	Personale Federale - oneri previdenziali	448.080	408.991	39.089	10%
CEB.076	Personale Federale - assicurazione INAIL			-	
CEB.077	Personale Federale - Trattamento di fine rapporto	116.825	81.516	35.309	43%
CEB.078	Personale Federale - rimborso spese missione	43.286	32.920	10.366	31%
CEB.079	Personale Federale - rimborsi spese di trasferta a piè di lista			-	
CEB.080	Collaboratori - compensi	195.298	244.860	- 49.562	-20%
CEB.081	Collaboratori - oneri previdenziali	49.298	37.130	12.168	33%
CEB.082	Collaboratori - assicurazione INAIL	538	785	- 248	-32%
CEB.083	Collaboratori - Rimborsi spese missioni			-	
CEB.084	Oneri previdenziali arbitri		207.672	- 207.672	-100%
CEB.085	Contratti per lavoratori interinali			-	
CEB.086	Costi di formazione del personale	9.295	20.551	- 11.256	-55%
CEB.098	Spese per assistenza gestionale elaborazione dati			-	
CEB.200	Personale ex CONI Servizi SpA retribuzione ordinaria	641.155	532.965	108.190	20%
CEB.201	Personale ex CONI Servizi SpA retribuzione straordinaria	65.014	49.076	15.938	32%
CEB.202	Oneri a carico azienda personale ex CONI Servizi SpA	222.716	181.919	40.797	22%
CEB.203	Funzionamento commissioni personale ex CONI Servizi SpA			-	
CEB.204	Indennità varie personale ex CONI Servizi SpA		567	- 567	-100%
CEB.205	Premi di produzione personale ex CONI Servizi SpA	83.362	99.082	- 15.720	-16%
CEB.206	Accantonamento TFR personale ex CONI Servizi SpA	39.230	34.061	5.169	15%
CEB.207	Indennità varie personale già dipendente federale		4.922	- 4.922	-100%
CEB.208	Premi di produzione personale già dipendente federale	251.568	205.398	46.171	22%
CEB.210	Accantonamento fondo di previdenza complementare 1%	18.255	31.646	- 13.391	-42%
CEB.300	Buoni pasto/ticket restaurant	94.177		94.177	
CEB.800	Interventi ass.li al personale	400		400	
Totale Costi per il personale e collaborazioni		€ 3.718.933	€ 3.546.542	€ 172.391	5%

2.01.02 Organi e Commissioni federali

CEB	Descrizione	A	B	DIFF. A-B	%
CEB.001	Spese trasferta e soggiorno (di terzi)	338.827	18.850	319.977	1698%
CEB.087	Indennità, compensi, gettoni ed altre utilità Organi di gestione	65.545	275.119	- 209.574	-76%
CEB.088	Indennità, compensi, gettoni ed altre utilità Collegio dei Revisori dei conti	37.779	38.850	- 1.071	-3%
CEB.089	Indennità, compensi, gettoni ed altre utilità Organi di giustizia sportiva	101.810	162.635	- 60.826	-37%
CEB.090	Assemblea nazionale	39.962		39.962	
CEB.091	Indennità, compensi, gettoni ed altre utilità Commissioni federali	19.236	78.635	- 59.400	-76%
CEB.092	Indennità, compensi, gettoni ed altre utilità Consulta federale	310	19.553	- 19.243	-98%
Totale Organi e Commissioni federali		€ 603.469	€ 593.642	€ 9.826	2%

2.01.03 Costi per la comunicazione

CEB	Descrizione	A	B	DIFF. A-B	%
CEB.001	Spese di trasferta e soggiorno			-	
CEB.093	Stampa e spedizione rivista federale			-	
CEB.094	Organizzazione conferenze stampa		496	- 496	-100%
CEB.095	Comunicati, opuscoli, annuari e servizi fotografici	30.654	62.049	- 31.396	-51%
Totale Costi per la comunicazione		€ 30.654	€ 62.545	-€ 31.892	-51%

2.01.04 Costi generali

CEB	Descrizione	A	B	DIFF. A-B	%
CEB.001	Spese di trasferta e soggiorno	45.542	24.981	20.561	82%
CEB.008	Premi di assicurazioni	143.354	144.163	- 809	-1%
CEB.010	Noleggio materiale tec. sportivo, attrezzature, impianti, automezzi e software	82.432	98.546	- 16.114	-16%
CEB.014	Trasporto e facchinaggio	132.453	337.551	- 205.098	-61%
CEB.016	Altre spese	7.550		7.550	
CEB.018	Acquisto materiale di consumo	143.574	125.862	17.713	14%

QUADRO ANALITICO

2. CONSUNTIVO CONSOLIDATO

Denominazione Federazione:

ESERCIZIO **2012**

FEDERAZIONE ITALIANA PALLACANESTRO

	A		B		DIFF. A-B	
	CONSUNTIVO 2012	CONSUNTIVO 2011			€	%
CEB.030	Manutenzione ordinaria	256.308	298.584	-	42.276	-14%
CEB.033	Promozione, comunicazione e marketing	13.979			13.979	
CEB.042	Organizzazione e partecipazione a convegni, seminari, congressi e conferenze stampa	63.294	240.144	-	176.849	-74%
CEB.044	Acquisto giornali, riviste, pubblicazioni tecniche	24.824	7.690		17.134	223%
CEB.064	Utenze e servizi	234.429	168.997		65.432	39%
CEB.065	Canoni ed oneri locativi	122.588	99.988		22.600	23%
CEB.096	Servizi giuridici-amministrativi e fiscali (costi per servizi da società)	40.339	180.777	-	140.438	-78%
CEB.097	Compensi per prestazioni connesse alla pubblicità e promozione	-	100.256	-	100.256	-100%
CEB.099	Prestazioni giuridiche, amministrative e fiscali (costi per servizi da professionisti)	254.486	160.187		94.299	59%
CEB.100	Spese per liti, arbitrati e risarcimenti	10.976	4.617		6.360	138%
CEB.101	Spese postali e telefoniche	119.018	153.155	-	34.137	-22%
CEB.102	Sito Internet	-	20.267	-	20.267	-100%
CEB.105	Spese di rappresentanza	23.160	30.777	-	7.617	-25%
CEB.106	Commissioni bancarie e postali	47.567	35.392		12.175	34%
CEB.107	Provvigioni per intermediazione pubblicitaria	154.575	176.216	-	21.641	-12%
CEB.108	Imposte indirette, tasse e contributi	39.391	41.972	-	2.580	-6%
CEB.600	Costo per la sicurezza del personale	17.424			17.424	
Totale Costi generali		€ 1.977.265	€ 2.450.121	-€ 472.857	-19%	
2.01.05 Ammortamenti per funzionamento						
CEB.067	Ammortamento immobilizzazioni materiali	159.258	159.949	-	691	0%
CEB.068	Ammortamento immobilizzazioni immateriali	330.464	282.109		48.355	17%
Totale Ammortamenti per funzionamento		€ 489.722	€ 442.058	€ 47.664	11%	
2.01.06 Accantonamento per rischi ed oneri afferenti al funzionamento						
CEB.069	Liti, arbitrati e risarcimenti				-	
CEB.070	Cause legali in corso				-	
Totale Accantonamento per rischi ed oneri afferenti al funzionamento		€ -	€ -	€ -		
2.01.07 Δ rimanenze di materiale di consumo per funzionamento						
CEB.140	Δ rimanenze di materiale per il consumo				-	
Totale Δ rimanenze di materiale di consumo per funzionamento		€ -	€ -	€ -		
Funz. e costi gen. attività centrale		€ 6.820.041	€ 7.094.909	-€ 274.868	-4%	
<i>In % sul Costo della produzione</i>		19%	20%			
2.02 Funz. e costi gen. Struttura Terr.:						
Funz. e costi generali della Strutt. Terr. - Funzionari Delegati (dettaglio in Allegato 1)		€ -	€ -			
<i>In % sul Costo della produzione</i>		0%	0%			
Funz. e costi generali della Strutt. Terr. - Autonomia Contabile (dettaglio in Allegato 2)		€ 3.059.699	€ 3.263.107	-€ 203.408	-6%	
<i>In % sul Costo della produzione</i>		9%	9%			
Funz. e costi generali della Strutt. Terr.		€ 3.059.699	€ 3.263.107	-€ 203.408	-6%	
<i>In % sul Costo della produzione</i>		9%	9%			
Funz. e costi gen. complessivi		€ 9.879.740	€ 10.358.015	-€ 478.276	-5%	
<i>In % sul Valore della produzione</i>		28%	28%			
<i>In % sul Costo della produzione</i>		28%	29%			

QUADRO ANALITICO

2. CONSUNTIVO CONSOLIDATO

Denominazione Federazione:

ESERCIZIO **2012**

FEDERAZIONE ITALIANA PALLACANESTRO

A		B		DIFF. A-B	
CONSUNTIVO 2012		CONSUNTIVO 2011		€	%

COSTI DELLA PRODUZIONE

In % sul Valore della produzione

€ 35.395.249	€ 36.047.827	-€ 652.578	-2%
0%	0%		

DIFF. VALORI E COSTI DELLA PRODUZ.

In % sul Valore della produzione

€ 429.466	€ 498.318	-€ 68.853	-14%
1%	1%		

CEC Proventi ed oneri finanziari

CEC.001	Interessi attivi
CEC.002	Interessi passivi bancari
CEC.003	Interessi passivi su mutui

205.092	187.506	17.586	9%
13.262	13.134	128	1%
		-	

Totale Proventi ed oneri finanziari

€ 191.830	€ 174.372	€ 17.458	10%
-----------	-----------	----------	-----

CED Proventi ed oneri straordinari

CED.001	Minusvalenze
CED.002	Plusvalenze
CED.003	Sopravvenienze attive
CED.004	Sopravvenienze passive
CED.005	Insussistenze attive
CED.006	Insussistenze passive

		-	
		-	
844.565	956.962	- 112.397	-12%
965.787	1.076.211	- 110.423	-10%
		-	
		-	

Totale Proventi ed oneri straordinari

-€ 121.222	-€ 119.248	-€ 1.974	2%
------------	------------	----------	----

CEE Imposte sul reddito

CEE.002	IRAP
CEE.003	IRES
CEE.004	Interessi e sanzioni su imposte dirette

243.392	290.000	- 46.608	-16%
122.208	120.000	2.208	2%
		-	

Totale Imposte sul reddito

€ 365.600	€ 410.000	-€ 44.400	-11%
-----------	-----------	-----------	------

RISULTATO D'ESERCIZIO

€ 134.473	€ 143.441	-€ 8.968	-6%
-----------	-----------	----------	-----